SEGUNDO AÑO — Núm.

PORTE PAGADO — Dirección, Redacción y Administración: AVENIDA DE MAYO 769 — Buenos Aires, Sábado 14 de Abril de 1917

Todas las cartas destinadas a la ... deben ser dirigidas al Director

Como el diario no puede responsabilizarse por los manuscritos que se le envíen, ruega a sus autores guardar copia de ellos

Dirección Telegráfica: EPOCA; Buenos Aires

Teléfonos: Unión Telefónica ..., Avenida

La Época

PRECIOS DE SUSCRIPCION

CAPITAL

$ m/n. Un mes 2.— $ m/n. Tres meses 6 $ m/n. Seis meses 12 $ m/n. Un año 23

PROVINCIAS

Un mes 2.50 Tres meses 7.50 Seis meses 15 Un año 28

EXTERIOR

$ oro Un mes 2 $ oro Tres meses 6 $ oro Seis meses 12 $ oro Un año 24

Número del día 0.05. — Número atrasado (dentro de los 30 días) 0.20—De fechas anteriores 0.30.

LA EPOCA se envía directamente por correo a toda persona que lo pida acompañando el importe correspondiente. Los pedidos de suscripciones para el interior de la República se atenderán por cualquier número de días a razón de 0.05 por ejemplar.

LA SITUACION INTERNACIONAL

El gobierno de Bolivia rompe sus relaciones con el Imperio Alemán

Entrega del pasaporte al Ministro germánico

El hundimiento del velero argentino "Monte Protegido"

El buque no llevaba tripulación argentina

ROL DEL EQUIPAJE Y COMANDO EXTRANJEROS

ANTECEDENTES DE LA EMBARCACIÓN HUNDIDA

IMPRESION EN EL PAIS — MANIFESTACIONES DE PROTESTA

Resolución adoptada en el acuerdo de Gobierno de esta mañana

Expectativa que despiertan los acontecimientos

Preocupa en estos momentos al gobierno y pueblo argentinos un hecho inesperado, cuya gravedad, en la actual emergencia internacional, reclama como es lógico suponerlo, la serenidad que felizmente no ha sido alterada, ni aún en el instante mismo en que cundiera la primer noticia.

Sabemos que un buque de bandera argentina ha sido hundido en la zona de guerra; pero en rigor de verdad, aún no han sido comprobadas, en la forma fehaciente que asuntos de tal magnitud han menester, las circunstancias en que el hundimiento se ha producido.

De ahí que si deben hacerse conciliables la serenidad y el patriotismo convenga observar,—lo repetimos,— al pueblo la mayor circunspección sobre todo en lo que concierne a las manifestaciones exteriores que puedan provocar el desarrollo de los sucesos.

El gobierno argentino que ha demostrado con estos elocuentes de re- [illegible]

... diplomáticas con Alemania

LA PAZ, abril 14. — El gobierno ha roto sus relaciones diplomáticas con el imperio alemán.

LA PAZ, abril 14. — El gobierno de Bolivia acaba de disponer que el ministerio de relaciones exteriores entregue sus pasaportes al ministro del imperio alemán ante el gobierno boliviano.

Créese que el ministro y personal diplomático y consular se embarcará en breve con destino a su país, para lo que se gestiona la otorgación de los salvo-conductos necesarios acerca de las potencias de la entente.

El hundimiento del velero "Monte Protegido"

En su parte esencial coinciden las informaciones oficiales y periodísticas relacionadas con el hundimiento del velero argentino Monte Protegido.

Formaban la tripulación del buque hundido nueve marineros de nacionalidad noruega.

Iba el Monte Protegido a cargo del capitán noruego H. Teigen, a quien la prefectura general de puertos concedió permiso para efectuar el viaje, después de realizar las gestiones pertinentes el propietario del velero D. Pablo Arenas, que en esa ocasión hizo presente la imposibilidad de hallar un capitán de nacionalidad argentina.

Desde que el Monte Protegido levó anclas de Pernambuco, el 29 de enero, luego de reparar algunas averías en el bote de salvamento, el armador no tuvo más noticias del velero, moviéndolo esta incertidumbre a dirigir el día anterior al hundimiento, una nota al ministerio de marina, informando que aquél debía encontrarse navegando en la zona de guerra. Por otra parte, la nota del señor Arenas serviría como dato importante en las averiguaciones que se llevaban a efecto desde que se recibiera la primera noticia,—acogida con la prudencia que la gravedad del caso requería,—haciendo notar la posibilidad de que fuese de bandera argentina la nave hundida en la citada zona de guerra.

A estar a las informaciones llegadas hasta hoy, el Monte Protegido ha sido hundido a poca distancia de las islas Scilly, archipiélago formado por 145 pequeños islotes, situado al SO. d Inglaterra, frente al Cabo Laud's End, siendo su situación geográfica es 6.o 33' longitud O de Grenwich y 49.o 50' de latitud norte.

INFORMACION OFICIAL

En la cancillería, después de terminado el acuerdo de ministros, se dió a los periodistas la siguiente información:

Resoluciones del acuerdo—

En el acuerdo de esta mañana, que duró de 8 a 11.30, se estudió la cuestión y se resolvió pedir nuevas y más amplias informaciones al encargado de negocios de Londres que el gobierno considera indispensables para formarse un juicio definitivo sobre el asunto y proceder en consecuencia. Concordante con el mismo esclarecimiento se han enviado telegramas a los ministros en Alemania y Francia.

El propietario del buque—

Invitado el armador señor Pablo Arena a concurrir al ministerio de relaciones exteriores con objeto de que proporcionarse algunos antecedentes sobre el buque "Monte Protegido" de su propiedad, y el episodio en que aparece, hizo una exposición ante el ministro y el director general.

Manifestó que el "Monte Protegido" salió de Buenos Aires con destino a Rotterdam el 31 de octubre de 1916, con un cargamento de 130 toneladas de lino, consignadas al gobierno holandés. Hizo escala en Montevideo y Pernambuco, y desde la partida de este último puerto no ha tenido más noticias a su respecto.

Como no se encontrara personal argentino que quisiera hacer el viaje, fué despachado por la prefectura marítima con una tripulación totalmente extranjera, al mando del capitán Larsen, noruego; pero en Montevideo, debido a su mal comportamiento en la travesía del Plata, fué aquel reemplazado por el capitán H. Teijen, también noruego. El buque está asegurado en 40.000 pesos papel moneda [illegible] tegido de Pernambuco, pues nada se le ha comunicado y su actitud respecto de reclamaciones comerciales dependerán de las investigaciones y comprobaciones que se hagan sobre el suceso.

TELEGRAMAS OFICIALES

Entre la cancillería argentina y la representación diplomática y consular en Inglaterra, se han cambiado los siguientes telegramas respecto del asunto del buque "Monte Protegido":

LONDRES, abril 10 de 1917. — A S. E. el señor ministro de relaciones exteriores.—El capitán Teljen, de la goleta argentina "Monte Protegido" que salió de Buenos Aires con destino a Rotterdam, con cargamento de lino, comunica por telégrafo desde Penzance, que su barco fué hundido por un submarino alemán el 4 de abril, a treinta millas del sudoeste de las islas Scilly. La tripulación fué desembarcada en Penzance, de las islas Scilly por un buque patrullero que le prestó socorro. Informaré ulteriomente, — Cónsul argentino Parker.

BUENO AIRES, abril 10 de 1917.— A S. E. el señor encargado de negocios argentino, Londres.—Confirme y transmita telegráficamente detalles amplios sobre el hundimiento de la barca argentina "Monte Protegido". Conteste urgentemente.—Pueyrredón.

LONDRES, abril 11 de 1917. — A S. E. el señor ministro de relaciones exteriores.—En contestación a su telegrama comunícole que resulta de las averiguaciones hechas en el almirantazgo inglés, que el buque nacional "Monte Protegido" ha sido echado a pique el 4 de abril por un submarino alemán, después de sacar provisiones, sextante y cronómetro. La tripulación fué recogida por un buque de guerra británico; llegará a Londres y mañana prestará las declaraciones en el consulado argentino.—Villegas, encargado de negocios.

BUENOS AIRES, abril 11 de 1917 —A S. E. el señor encargado de negocios argentino, Londres.—Averigüe minuciosamente el caso del "Monte Protegido", examinando la matrícula, estado de sus papeles, nacionalidad del capitán y tripulación, clase y destino de la carga, puerto de salida y destino y todo género de datos convenientes para determinar con exactitud las circunstancias del suceso.—Pueyrredón.

LONDRES, abril 13 de 1917. — A S. E. el señor ministro de relaciones exteriores.—El capitán Hans Teigen y la tripulación del "Monte Protegido" declararon que dicho buque, del registro de Buenos Aires, del que es propietario el señor Pablo Arenas, fué despachado el 22 de noviembre por el cónsul argentino en Montevideo, y recaló en Pernambuco el 13 de enero del corriente año.

Todos los papeles del buque dicen que los tomó el submarino que lo atacó.

El capitán y la tripulación son de nacionalidad belga. No hay ningún argentino.

El cargamento del buque se compone de lino, e iba con destino a Rotterdam.

El nombre del consignatario lo han olvidado.

El día 4 de abril dicen que les hizo fuego un submarino en las proximidades de las islas Scilly, sin avisar previamente. Estaba izada la bandera nacional y también tenía la bandera argentina pintada a estribor.

El submarino no tenía número, como tampoco la bandera izada, pero suponen que sería alemán.

Una vez que la tripulación se embarcó en el bote, el buque fué echado a pique con bombas explosivas, después de sacar las provisiones e instrumentos náuticos.

La tripulación fué abandonada en alta mar y la recogió al día siguiente un buque de guerra británico.

Dicen que el submarino preguntó si sabían que el canal se había cerrado a lo que se les contestó que no. — Villegas, encargado de negocios.

El velero argentino "Monte Protegido"

Informaciones oficiales—

Al recibirse ayer los telegramas fechados en Londres, dando cuenta del hundimiento del Monte Protegido, la cancillería declaró a los representantes de la prensa, que si bien en una forma imprecisa, el gobierno tenía noticias del hecho, respecto del cual se estaban practicando las averiguaciones oficiales del caso.

Poco antes de las 7 el ministerio de relaciones exteriores facilitó a la prensa la siguiente nota:

"Con motivo de las noticias recibidas respecto al hundimiento del buque Monte Protegido, el gobierno se ocupa de obtener informaciones autorizadas de sus representantes en Europa sobre las condiciones de su tripulación, nacionalidad, matrícula y todo aquello que permita caracterizar el hecho. En oportunidad se hará conocer la información recogida."

Investigación oficial en Londres—

A las 11 de la noche se recibió en el ministerio de Relaciones Exteriores, un telegrama cifrado de nuestro encargado de negocios en Londres, señor Villegas, informando del resultado de la investigación oficial realizada allí con motivo del hundimiento del Monte Protegido.

Inmediatamente, el telegrama susodicho fué pasado a la clave, resolviéndose su publicidad, luego de enterarse del texto el presidente de la república y el ministro interino de relaciones exteriores.

El telegrama del encargado de negocios en la Gran Bretaña está concebido en los siguientes términos:

"LONDRES, abril 13 de 1917. — A S. E. el ministro de relaciones exteriores. — El capitán Hans Teingen y la tripulación del Monte Protegido declararon que dicho buque, del registro de Buenos Aires, del que es propietario el señor Pablo Arenas, fué despachado el 22 de noviembre por el cónsul argentino en Montevideo, y recaló en Pernambuco el 13 de enero del corriente año.

Todos los papeles del buque dicen que los tomó el submarino que lo atacó.

El capitán y la tripulación son de nacionalidad noruega. No hay ningún argentino.

El cargamento del buque se componía de lino e iba con destino a Rotterdam.

El nombre del consignatario lo han olvidado.

El día 4 de abril dicen que les hizo fuego un submarino, en las proximidades de las islas Scilly, sin avisar previamente. Estaba izada la bandera nacional y también tenía la bandera argentina pintada a estribor.

El submarino no tenía número, como tampoco la bandera izada, pero suponen que sería alemán.

Una vez que la tripulación se embarcó en el bote, el buque fué echado a pique, con bombas explosivas, despues de sacar las provisiones e instrumentos náuticos.

La tripulación fué abandonada en altar mar y la recogió al día siguiente un buque de guerra británico.

Dicen que el submarino preguntó si sabían que el canal se había cerrado, a lo que se le contestó que no".

La tripulación del Monte Protegido.— Informes de la casa armadora—

Según nos hemos informado por el armador del Monte Protegido, señor Pablo Arenas, aquel buque zarpó del puerto de Montevideo el 19 de noviembre de 1916.

Durante su estadía en nuestro puerto estaba tripulado por el capitán Larsen, noruego, con tres oficiales y seis marineros de la misma nacionalidad.

El estado de embriaguez completa en que toda esa tripulación se encontraba al llegar a la Recalada hizo que el práctico determinará el cambio de toda la tripulación. Antes de que éste se operase el armador ofreció los cargos respectivos a diferentes marinos argentinos, pero siempre las propuestas fueron rechazadas, según lo corroboran diversas cartas dirigidas al señor Pablo Arena, que nos fueron mostradas. En consecuencia, pasados los doce días reglamentarios, la Prefectura Marítima autorizó la salida del Monte Protegido, con nueva tripulación noruega, encabezada por el capitán Hans Taigens, que se hallaba a su bordo en el momento de ser torpedeado el buque.

Características del Monte Protegido—

N.o 17248; Lugre; eslora 40.86; manga 7.88; puntal 3.75; casco de hierro; tonelaje neto 254.85; antes de bandera belga; propietario, Pablo Arena y Eusebio Basilio Andreu; inscripto el año 1912; de ultramar con las letras A. B. C. E. según expediente 3193 (1915); inscripto el 14 de diciembre de 1912 por expediente núm. 10968.

Tripulación del Lugre Nacional Monte Protegido, con destino a Rotterdam (cargado).

Matrícula 17248. — Capitán, Waldemar Nelson, noruego; piloto Gustav Anderson, noruego; marineros Jan Bugs y Keaas Kamper, holandeses; Albert G. Cane, mejicano; Folm Fensen, noruego; Harry Pirkins, norteamericano; cocinero, Axel Christianson, dinamarqués.

Las maifestaciones de protesta—

Según dijimos a poco de conocerse la noticia del hundimiento del "Monte Protegido" formáronse algunas manifestaciones callejeras.

La primera manifestación se formó en la esquina de las calles Corrientes y San Martín, que recorrió seguidamente las calles de Florida y Avenida de Mayo, deteniéndose luego frente a la casa de gobierno, donde varios oradores hicieron uso de la palabra.

Llegada la columna al Círculo Militar, entonando el himno nacional y dando vivas a la causa aliada, escuchó frente a aquella institución un magnífico discurso del doctor Carlos Madariaga.

En las primeras horas de la noche formóse también una nutrida columna estudiantil de más de tres mil componentes que visitó las legaciones del Perú, Brasil y Estados Unidos, cantando los himnos nacionales de esos países, alternados con el patrio. Es grato hacer constar que en ningún momento se registraron conatos de alteración del orden, disolviéndose tranquilamente las columnas después de las doce de la noche.

No obstante, la policía con previsión digna de todo encomio destacó varios piquetes del escuadrón de seguridad hacia las dependencias alemanas, que más exposición podían presentar a cualquier acto subversivo, sin que afortunadamente, dada la explicable exaltación de los ánimos, hiciese falta recurrir a ellos para atemperar la exacerbación de los manifestantes.

Actos de adhesión al gobierno—

El hundimiento del "Monte Protegido" ha comunicado una importancia y un entusiasmo mayores a los [illegible]

en cuyo domicilio, como ya hemos anunciado, se reunirá el lunes a las cinco de la tarde un núcleo de distinguidas personas de nuestra sociedad, entre las que se cuentan los presidentes de muchas sociedades intelectuales, universitarias y deportivas, para trazar las bases y ultimar los preparativos de la manifestación que deberá realizarse en breve para dejar constancia de la excelente impresión causada en el país y en el extranjero por la actitud del gobierno argentino frente al presente conflicto internacional.

Esta noche también, a las 9 p. m. se realizará en el salón de actos públicos de LA EPOCA, Avenida de Mayo 769, la asamblea preliminar convocada por un núcleo de jóvenes argentinos, con el propósito de nombrar la comisión que tendrá a su cargo la organización de un gran acto público en esta capital en señal de adhesión al gobierno nacional con motivo de su patriótica actitud ante el conflicto entre los Estados Unidos y Alemania.

A la asamblea de esta noche pueden concurrir cuantas personas simpaticen con el movimiento proyectado, como también enviar su adhesión al mismo, al domicilio del organizador, señor S. E. Nocetl, Independencia 1488.

Impresiones del hundimiento del "Monte Protegido" en el Brasil.

Respondiendo al movimiento de solidaridad que produjo entre nosotros la ruptura de relaciones entre Alemania y el Brasil, está nación sudamericana ha demostrado igual interés y acercamiento hacia la Argentina con motivo del hundimiento del "Monte Protegido" segun pone de relieve el siguiente expresivo telegrama que nos envía nuestro corresponsal en Río de Janeiro. Dice así:

RIO DE JANEIRO, abril 14. — Ha causado sensación la noticia del torpedeamiento del velero argentino "Monte Protegido".

Los diarios comentan ese hecho y dicen que la Argentina debe formar parte de la falange de los libertadores del mundo contra el prusianismo.

Agregan que la tierra civilizada donde el derecho y la justicia son cultivados en alto grado no debe vacilar un solo momento más en romper con Alemania.

Toda la opinión está unánime en reconocer la barbarie del atetado teutón, creyéndose que la Argentina habrá asociarse al conjunto de naciones que defienden actualmente la libertad y el derecho, proclamados constantemente, en todos sus actos por el gobierno argentino".

RIO DE JANEIRO, abril 14. — El diario metropolitano "Gazeta de Noticias" publica un artículo comentando el hundimiento del velero argentino "Monte Protegido", por un submarino alemán.

Dice que después del Brasil le ha tocado el turno a la Argentina, pagando el duro tributo a la insania sanguinaria de Alemania.

Apesar de no estar terminado el sumario, se puede afirmar, agrega, que el acto bárbaro debía haber sido llevado a efecto con los acostumbrados refinamientos de la perversidad.

El pueblo de la poderosa nación amiga ya levantó sus protestas en las plazas públicas de Buenos Aires.

El presidente Irigoyen sabrá proceder en salvaguardia de la dignidad de su patria.

El pueblo brasileño participa del sentimiento de pesar que agobia en este momento el alma argentina".

En el Uruguay

Produjo impresión en ésta, el hundimiento del vapor argentino "Monte Protegido", por un submarino.

Impresión en Italia — Declaraciones del ministro Cobianchi—

El ministro de Italia en nuestro país se ha entrevistado con el actual canciller argentino, doctor Pueyrredón, para informarle sobre la impresión que causó en el país que representa la nota enviada por el gobierno argentino al de Estados Unidos.

Según manifestó dicho diplomático aquella impresión ha sido inmejorable a juzgar por los comentarios de que ha sido objeto por parte de la más eminentes personalidades de la política peninsular.

[illegible]

"Monte Protegido" después de hacerse votos efusivos por la solidaridad ítalo-argentina y de franca adhesión hacia nuestro gobierno, se acordó suscribir en la orden del día la siguiente expresiva declaración:

"Los delegados de la Federación de las sociedades italianas, reunidos en asamblea, dejan constancia de su renovado cariño hacia la tierra hospitalaria, y ante la afrenta de que ha sido víctima el pueblo de San Martín, se adhieren efusivamente a la protesta del pueblo argentino, hijo de Roma, en contra de la barbarie que asola el mundo y reniega de la civilización".

Comisión Nacional de la Juventud—

Esta institución ha resuelto organizar una reunión de sus afiliados, presidentes y miembros de diversas comisiones parroquiales, para resolver su actitud frente a los graves sucesos internacionales de actualidad.

La reunión se celebrará en los primeros días de la entrante semana.

En el interior de la república — Manifestaciones de adhesión al gobierno y de protesta contra Alemania.

En todo el interior de la república ha causado la misma repercución de disgusto que en la capital el hundimiento del "Monte Protegido".

Así los actos que ya se estaban organizando para exteriorizar la adhesión al gobierno argentino con motivo de la nota a Estados Unidos, se han revestido ahora de una significación nueva convergente a protestar contra Alemania y su campaña submarina.

En este marco han estado encuadradas las manifestaciones realizadas ayer en Santa Fe, Rosario, Córdoba y Mendoza y lo estarán las que se preparan en esas dos últimas capitales de provincia.

Entre todas se destacará por las extraordinarias proporciones que promete asumir la gran manifestación que mañana se celebrará en Rosario organizada por los elementos intelectuales y universitarios de aquella capital, quienes han subscripto una circular-manifiesto que contiene los hermosos párrafos que siguen:

"Esta manifestación será a la vez un homenaje público a los Estados Unidos y a sus aliados, que luchan en defensa de los ideales más caros a la humanidad, amenazados por el absolutismo militarista más bárbaro que han conocido los siglos.

La mentalidad argentina, virtualmente alentada por el gesto democrático y libre que acaba de producir el gobierno nacional, permite a los profesores de enseñanza secundaria trasformar la cátedra en tribunal para decir al pueblo su simpatía espiritual por las naciones que hoy campean por la conquista de la libertad, el derecho y la democracia.

En consecuencia, quieren que esta invitación se interprete como una cita de honor para todos los argentinos y extranjeros que se solidaricen con las instituciones de los pueblos libres".

En Mendoza se celebrará también mañana otra manifestación en el mismo sentido que cuenta ya con más de cuatro mil adhesiones.

Partido Socialista Argentino — Protesta contra el atentado alemán—

El consejo nacional del Partido Socialista Argentino, reunido anoche para considerar la nueva posición en que el hundimiento del "Monte Protegido" viene a colocar a la república

ca como potencia neutral resolvió suscribir la siguiente conclusión final:

"El partido socialista argentino en presencia del atentado del militarismo alemán, que viene a herir injustamente la soberanía de la república y a violar las garantías más elementales del derecho internacional; consecuente con los postulados de justicia social y emancipación humana que ha propagado, armonizándolos con el sentimiento nacional, declara: que en esta hora histórica pospone sus intereses partidistas y proclama la unanimidad del sentimiento argentino, que exige del gobierno una acción inmediata para salvaguardar el honor nacional y los principios de la civilización y de la democracia".

Frente al local donde se celebraba la asamblea anterior, formose anoche una manifestación de más de dos mil personas que indujeron a tomar la palabra al doctor Alfredo L. Palacios quien pronunció un enérgico discurso condenando el atentado de referencia y excitado a las autoridades acionales a exigir la reparación necesaria.

Asociación Progenie d'Italia — Aplausos a la actitud del gobierno argentino.

La asociación "Progenie d'Italia", en asamblea celebrada anoche para considerar los recientes hechos internacionales aprobó una orden del día en la que se aplaude la actitud asumida por el gobierno argentino, llegándose a las siguientes conclusiones:

"Vistos: los últimos actos de las autoridades federales que hacen confiar en la cordura y en la obra de los hombres de gobierno, espera que estos últimos sabrán proceder en la forma que las circunstancias exijan para que la República, continuando sus gloriosas tradiciones y los elevados postulados de su existencia internacional, pueda enorgullecerse en el futuro de haber participado noble, desinteresada y enérgicamente a la reorganización de los pueblos de la tierra de acuerdo con el supremo principio de nacionalidad que en Manini y Mazzini tuvo los grandes e itálicos imortales propugnadores y en Garibaldi el armado actuante campeón; y ante el sublime espectáculo ofrecido por los heróicos soldados italianos, frances, valones, rumanos y lusitanos, hermanos en latinidad, combatientes en los frentes de batalla por la patria y por la raza, y conjuntamente a sus valientes aliados por la libertad, la justicia y una mejor humanidad por venir; hace votos para que todas las patrias sean reintegradas en sus naturales confines, para que sean satisfechos todos los irredentismos, para que Polonia, Bohemia, Finlandia, Lusitania, Litvia, Armenia, Siria, Arabia y Sion surjan a la dignidad de estados independientes, y para que a todas las subnacionalidades les sea concedida una amplia autonomía, inaugurando así una era que permita el advenimiento de un régimen internacional y social basado en la justicia, en la igualdad y en la paz."

La conferencia del ministro de Alemania con el presidente—

La conferencia realizada ayer en la casa de gobierno por el primer magistrado y el ministro de Alemania en la república, se mantuvo durante más de 50 minutos y dentro de los términos más corteses.

El presidente, doctor Irigoyen, manifestó al representante alemán que [illegible] que le co[illegible] los mane[illegible] [illegible] ulteriores del gobierno se ajustarían a los sucesos. Según éstos serían aquellos."

El diplomático hizo todavía una pregunta sobre la situación de los súbditos en el país, a lo que respondió el doctor Irigoyen, que éstos gozarían del amparo y las seguridades que pudieran dar la civilización más exigente.

Bases para un acuerdo continental — Negociaciones del Brasil y la Argentina.

Nuestro corresponsal en Río de Janeiro nos remite también la nota que más abajo transcribimos y que ha sido dada a conocer por el ministerio de relaciones exteriores fluminense.

Dicha nota reviste una importancia excepcional en los momentos actuales pues se ofrece como solución más adecuada para llegar a imprimir un rumbo homogéneo y unísono a todo el conjunto de naciones sudamericanas en lo que se refiere a la política continental.

La nota entregada a los diarios por el ministro de relaciones exteriores del Brasil dice así:

"El gobierno del Brasil entró en negociaciones con el de la Argentina para celebrar una asamblea en la que estén representados los países americanos, la cual se reuniría en Buenos Aires con el fin de establecer una inteligencia continental ante los problemas suscitados por la guerra".

"Le Courrier de la Plata"—

El órgano de la colectividad francesa se expresa en la elocuente forma que sigue, al insistir sobre la actitud adoptada por el gobierno argentino frente al conflicto internacional:

"El bello gesto, amplio, justo y franco, por el cual el gobierno argentino se ha desligado de toda ambigüedad y de los peligros de toda falsa interpretación de su conducta, ha tenido en el país y fuera de las fronteras patrias, el éxito más resonante y más merecido. Como franceses y como huéspedes de la Argentina, somos doblemente dichosos.

La cancillería nacional ha hecho desaparecer así, de un golpe, todo lo que podía tener de insuficiente cierta nota anterior que la prensa alemana y germanófila encontró demasiado a su gusto y de la que nosotros evitamos hacer el comentario, por temor (hoy injustificado), de que una palabra demasiado amarga no fuera herir a quienes, por otra parte, tampoco se trataba de amonestar.

Pero nuestros corazones, sedientos de justicia, no podían darse por satisfechos: hoy lo están en absoluto. Y la actitud del doctor Irigoyen se ha encontrado rodeada del marco que le correspondía para mostrarse esplendorosamente ante el coro de las potencias neutrales y a los últimos y retrasados germanófilos, encontrándose identificado con el país entero, que ha aprobado plenamente el proceder de la cancillería.

Los manifiestos de simpatía que han suscripto hombres tan eminentes como los doctores Drago, Cantón, Piñero, Madariaga, etc. han demostrado claramente lo que los exponentes literarios y científicos de la Argentina piensan de los procedimientos germanos de guerra.

Las manifestaciones públicas, celebradas tanto en esta capital como en diversos puntos del interior, constituyen una prueba absoluta de que la juventud argentina y el pueblo entero se hacen solidarios del elemento intelectual, que ya ha pronunciado su fallo al respecto, el fallo que era preciso hacer oir en la crisis por que atraviesa el universo entero, para conquistar su razón y sus derechos abandonados hasta hoy a los fusiles de los soldados alemanes.

El movimiento no es solo argentino. El se manifiesta con igual intensidad en toda la América, burlada por las mentiras germánicas. La eclosión es simultánea en el norte y en el sud. La América entera, el mundo entero, se despiertan...

[illegible]

"Deutche la Plata Zeitung"—

Este órgano germanófilo se expresa del modo siguiente:

"Poco a poco nos vamos convenciendo, después de la primera impresión, de que la contestación del gobierno argentino a la nota de Wilson indica un cambio en su actitud. Efectivamente, el presidente Irigoyen y su gabinete han dado un paso más allá que en su contestación anterior, referente a la campaña de los submarinos alemanes. Empero, no se dice que la República Argentina adopta la misma política que los Estados Unidos en caso de que los hechos importasen una ruptura, pues el gobierno no va más lejos que reconocer la rectitud de la decisión de declarar la guerra al imperio alemán, cuando se fundara los preceptos del derecho internacional, en lo referente a la reglamentación de la neutralidad, considerada como una conquista de la civilización. Alemania, como un Estado progresista, trae otra interpretación del derecho, pero la América se aferra a los puntos de vista, digamos, conservadores.

Quién sabe hoy qué desarrollo tendrán los acontecimientos sudamericanos, pero entedemos que en círculos oficiales hay la opinión que la neutralidad será estrictamente observada. Es muy natural que una declaración tan importante como la del gobierno argentino haya repercutido en el interior del país de una manera excitante en diversos lugares, como por ejemplo en Córdoba y Mendoza, produciendo manifestaciones populares de aliadófilos, como también haya entusiasmado a los amigos de la Entente. Contrariamente a la gran mayoría de los comentarios de la prensa, resultado de su actitud hostil a Alemania durante esta guerra, que fundan en su amor a la humanidad, llamamos la atención a la opinión de "La Prensa" que dignamente encara la cuestión.

Estamos informados de que el gobierno argentino piensa movilizar las reservas para ciertas medidas militares en caso de que el gobierno de Brasil llamase a las armas a un gran número de soldados. Ahora el ministro argentino en Río comunica que se ha desistido de ese proyecto, lo que libra a muchas familias de su natural cuidado".

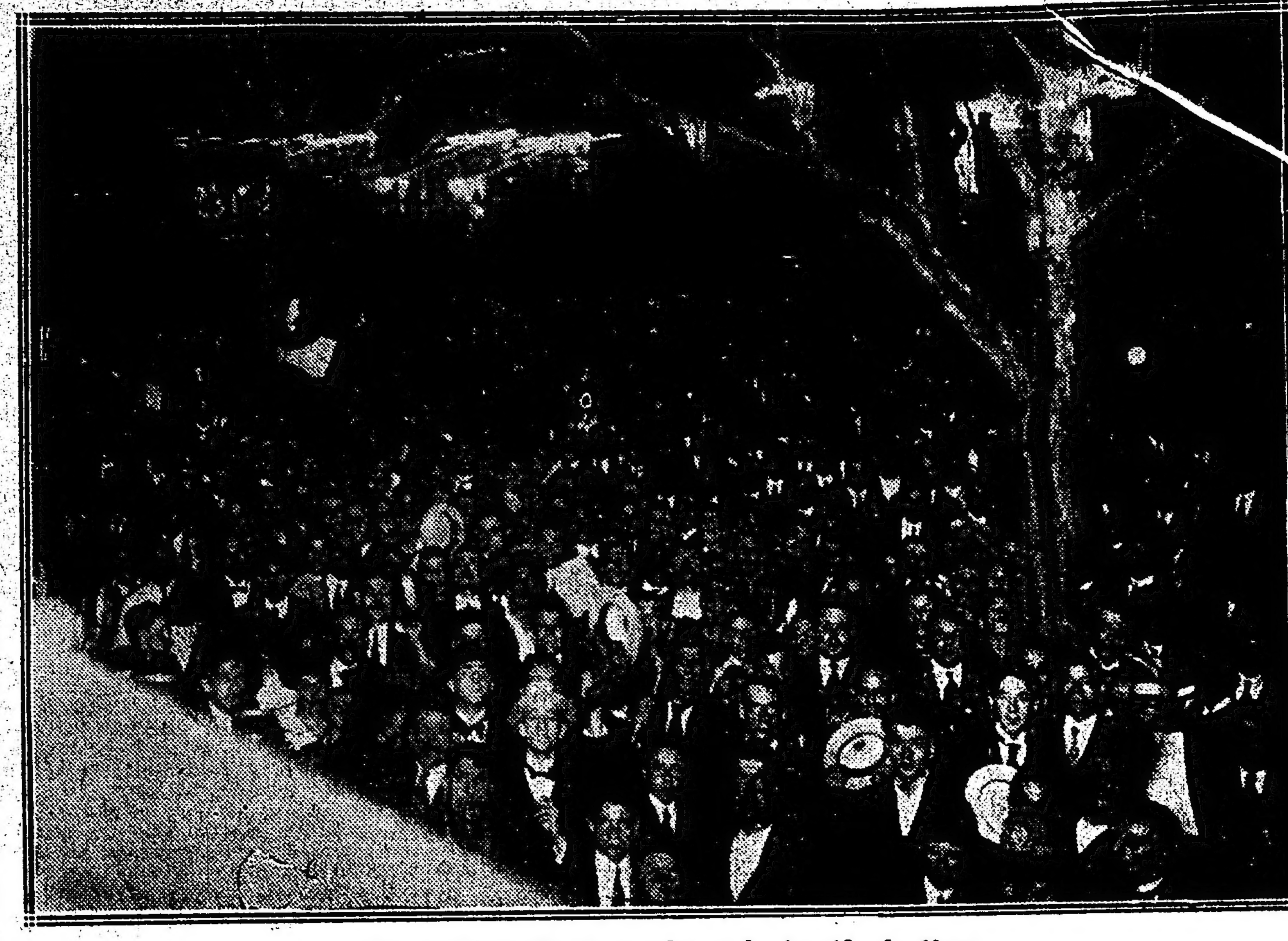

La manifestación de anoche en la Avenida de Mayo

Los buques de los imperios centrales en la Argentina

SU NACIONALIDAD Y SUS CARACTERISTICAS

Medidas de seguridad adoptadas por el gobierno

[illegible] puertos argentinos varios de los buques que con bandera alemana y austriaca navegaban entre nuestras playas y el viejo mundo.

El dominio del mar por los aliados hizo imposible que estos vapores regresaran a sus puertos de procedencia. Y de hecho quedaron en nuestras aguas, esperando la terminación del conflicto para zarpar de nuevo.

Asciende a 14 el número de barcos que se encuentran en estas condiciones. Y a excepción del Rey Alytz, Patagonia y Holger que están internados

Vapor alemán "Granada"

por orden del gobierno, los demás permanecen en nuestros puertos forzados únicamente por las circunstancias.

En los actuales momentos de espectativa internacional resulta, pues, interesante conocer la nómina de estos buques, así como su nacionalidad y características. La damos, por eso a título ilustrativo, tanto más cuanto que el P. E. ha ordenado su reconcentración en el puerto de la capital, a fin de evitar que puedan ser atacados en los fondeaderos en que actualmente se encuentran.

En el dique núm. 2 hállase amarrado el Eriodade, de bandera austriaca. Tiene un registro bruto de 4.507 toneladas y uno neto de 2891. Fué construido en 1912 en los astilleros de Sunderland, Inglaterra, y es de propiedad de los señores M. Martinolich y Cía. Sus características son 348.5 de largo, 50.1 de mangas y 23.5 de puntal.

El Granada de bandera alemana está fondeado en el dique núm. 1. Su registro bruto es de 5144 toneladas y de 3.284 su registro neto. Se construyó en 1899 en Sunderland también y pertenece a la Hamburgo Americana Line. Tiene 395.9 de largo, 52.2 de manga y 27.8 de Puntal. Además luz eléctrica e instalaciones de telegrafía inalámbrica.

En San Pedro encuéntrase amarrado el Behoronfeld, también de bandera alemana. Su registro bruto es de 3.648 toneladas, y su registro neto de 2357. Construyóse en los astilleros de Newcastle en 1895, y tiene 340.3 de largo, 44.3 de mangas y 25.2 de puntal. Es propiedad de la Continental Rhederey. A. S. y tiene, asimismo, luz eléctrica.

En el mismo punto hállase igual- [illegible] con [illegible] toneladas de registro bruto y 2298 de registro neto. Es de 340.5 de largo, 44.3 de mangas y 25 de puntal. Fué construido en Newcastle en 1895 y pertenece a la misma compañía del anterior. Usa también instalación eléctrica.

El vapor Mamplia, de bandera alemana también, encuéntrase fondeado en Puerto Madryn. Posee un registro bruto de 3966 toneladas y uno neto de 2295. Se construyó en Rostockfold (Alemania) en 1901 y es propiedad de la Hamburgo American Line. Sus características son 339.1 de largo, 51.2 de mangas, 24.2 de puntal y luz eléctrica.

En el mismo puerto está amarrado igualmente el Bahía Blanca, de bandera alemana y con un registro bruto de 9349 toneladas y uno neto de 3863. Tiene doble máquina y fué construído en Hamburgo. Vapor de pasajeros tiene 3 cubiertas, luz eléctrica, aparatos para señales submarinas y telegrafía sin hilos. Su largo es de 491.9, con 59.3 de manga, y 35.6 de puntal. Cada una de sus máquinas desarrolla 598 caballos nominales de fuerza.

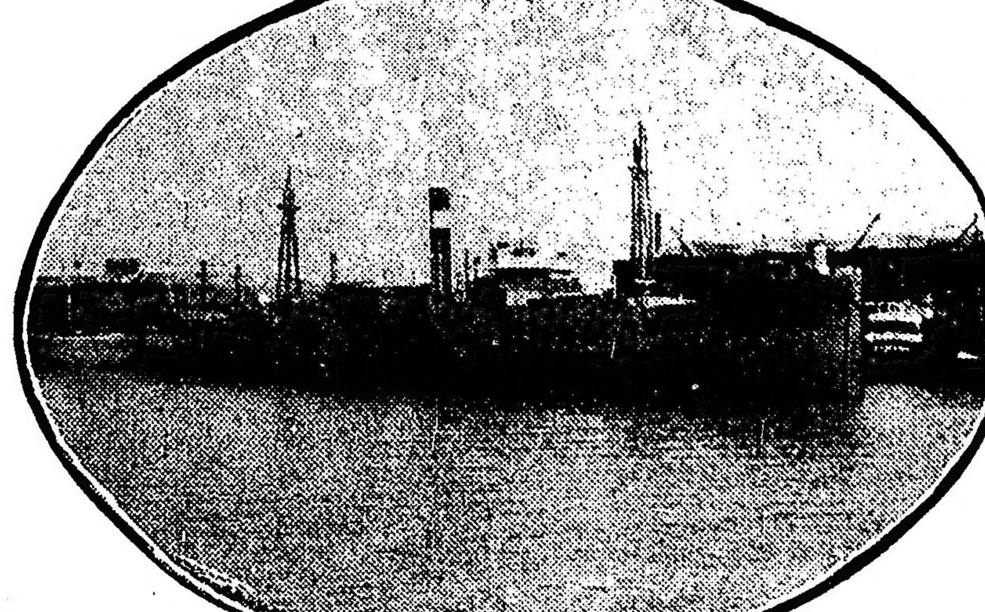

Vapor austriaco "Herodiades"

El Lowenburg, de bandera alemana fondeado en Rosario, tiene 4657 toneladas de registro bruto y 2937 de registro neto. Es propiedad de la compañía Hansa y se construyó en Newcastle en 1907. Su largo es de 398.2 con 54.1 de mangas y 20.9 de puntal. Posee instalaciones de telegrafía sin hilos y luz eléctrica.

En el mismo punto se halla también fondeado el vapor Santa Clara con 54.85 toneladas de registro bruto [illegible] 27.8 de Puntal. Pertenece a la Hamburgo American Line y tiene telegrafía inalámbrica y luz eléctrica.

El vapor austriaco Siam, encuéntrase también anclado en Rosario. Fué construido en Sunderland en 1906 y pertenece a la S. A. Hungaresa de armamento oriente. Su registro bruto asciende a 4629, siendo de 2953 toneladas su registro neto. Tiene 395 de largo, 50 de mangas y 17.7 de puntal.

En Puerto Belgrano se halla a su vez anclado el Sevilla, de bandera alemana y con un registro bruto de 5156 toneladas y uno neto de 3299. Construyóse en los astilleros de Sunderland en 1900 y es propiedad de la Hamburgo American Line. Su largo es de 3958 y tiene 52.2 de mangas y 27.8 de puntal. Además posee instalaciones de telegrafía sin hilos y luz eléctrica.

En el mismo puerto, encuéntranse fondeados dos de los tres buques alemanes internados a que hacíamos referencia al principio de esta nota.

El Seydlytz, tiene un registro neto de 4847 toneladas y un registro bruto de 8008. Fué construido en 1902 en los astilleros de Dauzig y pertenece al Lloyd Norte Alemán. Su largo es de 4501 con 55.5 de mangas y 35.9 de puntal. Tiene, además, dos máquinas, aparatos para señales submarinas, luz eléctrica e instalaciones de telegrafía inalámbrica.

Por su parte el Patagonia tiene un registro bruto de 3016 toneladas y un registro neto de 1903. Se construyó en Hamburgo en 1890, siendo de propiedad de la Hamburgo American Line. Sus características son 397.3 de largo, 41.6 de mangas y 29.2 de puntal. Tiene telegrafía sin hilos y luz eléctrica.

Finalmente completa el trío de vapores oficialmente internados el Holger que se encuentra fondeado en Río de Santiago. Tiene este barco un registro neto de 3609 toneladas y un registro bruto de 5555. Su largo es de 425.6 con 33.1 de mangas y 29.2 de puntal. Fué construido en 1906 en los astilleros de Newcastle y pertenece a la Rohud Line. Como los otros posee instalación de telegrafía inalámbrica y luz eléctrica.

Completa, por último, el número de 14 vapores de bandera alemana y austriaca que se encuentran en la actualidad anclados en puertos argentinos, el Muensa, que está amarrado en el

TRAPICHE
EL MEJOR VINO DE MESA

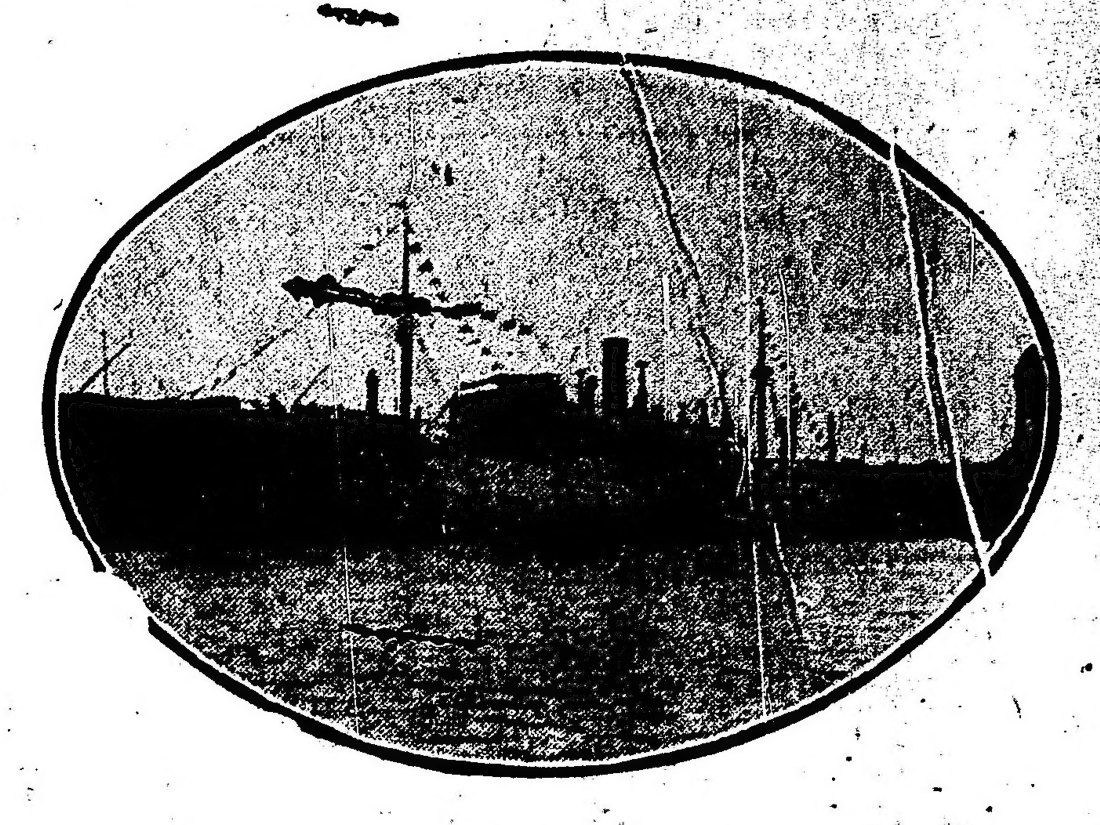

Vapor alemán "Menanza"

dique núm. 4. Es alemán también y tiene un registro bruto de 5408 toneladas, un registro neto de 3373 y 4198 de largo, 54.5 de mangas y 25.2 de puntal.

Fué construído en Vegsack en 1911 y pertenece a la Deutchs Africa Line.

Tales son, pues, las características de los barcos que deben reconcentrarse en el puerto de la capital como consecuencia de una previsora medida administrativa, dictada en atención a las derivaciones y complicaciones del conflicto europeo que son del dominio público.

BOLIVIA Y ALEMANIA

RUPTURA DE RELACIONES DIPLOMATICAS

ENTREGA DE PASAPORTES AL MINISTRO ALEMAN

Los efectos de la conflagración europea, en cuanto a nuestro continente se refiere, parecían no deber concretarse, por el momento, al menos, sino a una sección de las costas atlánticas.

Las repúblicas del Pacífico, más alejadas de la amenaza teutona, así por su posición geográfica como por el menor volumen de su tráfico nacional marítimo en las zonas bloqueadas por el imperio alemán, parecían no deber limitarse sino a vigilar los respetos de los beligerantes a su neutralidad, teniendo aun un considerable camino por recorrer hasta llegar siquiera a una ruptura de relaciones.

Pero si estos conceptos tienen la hilación propia de las clásicas progresiones de una situación diplomática, no es tampoco posible desconocer que en la hora presente se juegan intereses mucho más hondos y trascendentales que los hasta ahora dilucidables dentro de la ritualidad de los procesos cancillerescos. No pueden invocar [illegible] no países como Alemania, que ha roto con la tradición del derecho de gentes, anulando las conquistas de éste con la punta de la pluma y de la espada.

No se les puede exigir a las naciones de América que guarden el rol de neutrales mientras no se les hiera en carne viva con el arponazo aleve del arma submarina. Porque la declaración de guerra a todo tranco hecha el 31 de enero por Alemania es no sólo contra sus adversarios positivos, sino contra todo país que se mantenga dentro de las normas de derecho que la cancillería de Berlín abroga sostenida por el poder arrasador e inhumano de sus torpedos.

En este orden de cosas, todos los pueblos son solidarios en la defensa del principio que es razón suficiente de sus mutuas relaciones como países soberanos en el concierto internacional. Agraviado uno, quedan agraviados todos. Y es, sin duda alguna, en este concepto que se funda el paso dado por el gobierno de la República de Bolivia, que tiene a su frente al doctor Ismael Montes, uno de los más convencidos y activos leaders de la unidad de destinos y de acción de los pueblos americanos.

Así se explica que sea precisamente un país mediterráneo el que da la nota más decisiva entre las del conjunto de repúblicas orientadas al Pacífico.

En esa nota, cuyo texto íntegro aun no ha sido trasmitido cablegráficamente, el gobierno boliviano hace la historia de la emergencia diplomática.

En seguida, declara que la situación viene a reagravarse por haberse realizado prácticamente los procedimientos anunciados contra naves neutrales, proscribiéndose los principios del derecho internacional, los tratados y las convenciones subscriptas en La Haya.

Recuerda después el hundimiento del "Tubantia" que navegaba en aguas neutrales conduciendo al ministro de Bolivia en Berlín, hundimiento debido a un submarino alemán.

Y termina en esta forma: "Comprenderá, Vuestra Excelencia, que muy a pesar nuestro se han hecho insostenibles las relaciones diplomáticas hasta ahora mantenidas entre Bolivia y el imperio alemán. En esta [illegible] adjuntos sus pasaportes y los del personal de la legación".

S. E. el doctor Ismael Montes, presidente de Bolivia

La nota declara que los súbditos alemanes y sus bienes gozarán de las libertades y garantías otorgadas por las leyes mientras aquellos no se hagan colectiva o individualmente responsables de algún acto delictuoso.

De modo, pues, que los hechos producidos han corroborado el criterio de que hiriéndose las normas de derecho, hay un menoscabo virtual de garantías para los neutrales, el cual puede traducirse en hechos en cualquier momento; como es el caso aludido por la nota boliviana.

Inútil es agregar que esa actitud de la república boliviana habla muy en favor del espíritu confraternal sudamericano; y en esa inteligencia no podrá menos de ser contemplada con simpatía por los demás países coterráneos.

El presidente, doctor Ismael Montes está a punto de finalizar su período gubernativo (1913-17).

La República de Bolivia abarca 567.498 millas cuadradas; carece de costa marítima, y tiene una población de 2.200.000 habitantes. Su ejército, en pie de paz suma alrededor de 8000 hombres; y en pie de guerra 90.000.

Está dotado de armamento moderno; instruido según la táctica alemana.

AVISO IMPORTANTE

Con el fin de evitar posibles extravíos en las remesas de dinero o avisos de cambio de domicilio, etc., rogamos que toda correspondencia de esta naturaleza sea hecha directamente a nombre del SEÑOR JUAN ANGEL MANZANO. — Administrador general de LA EPOCA.

CALMA!

Numerosos grupos de ciudadanos han recorrido anoche las calles centrales de la ciudad, exteriorizando ruidosamente sus sentimientos acerca del conflicto europeo y sus nuevas repercusiones americanas. No reprocharemos esas manifestaciones, en las cuales, el entusiasmo no ha estado reñido con la más irreprochable cultura. Se explica que el alma de las muchedumbres vibre generosamente bajo la sugestión de ciertos hechos que afectan sus raíces espirituales más hondas. No podía eludir nuestro pueblo esa acción penetrante de los acontecimientos que viene removiendo y exaltando las pasiones del mundo. La causa de la justicia y la libertad, bajo cuyos auspicios se libran grandes batallas materiales y morales sobre la superficie del planeta, arrastra, asimismo, esos elevados anhelos de equidad, esos generosos y varoniles sentimientos que forman la urdimbre moral de las democracias.

Nos explicamos, entonces, que una generosa efervescencia haya lanzado a las calles a millares de ciudadanos deseosos de ratificar públicamente sus sentimientos. Las grandes manifestaciones cuyo eco estruendoso y solemne nos llega desde las ciudades de la Unión y los pueblos del Brasil, nos aclaran el significado de los movimientos populares de anoche. Las multitudes, como los océanos, tienen sus mareas "obedientes al ritmo de los mundos lejanos..."

Pero hay que recobrar la calma. Bello y loable es el entusiasmo; pero no debe ser usado inmoderadamente. Con tranquilidad y firmeza debemos contemplar los acontecimientos. No tenemos derecho a ser más exaltados que ese pueblo de Francia, que, la víspera de la guerra, agrupábase, silencioso y resuelto, como se agrupan todas las potencias del espíritu convocadas para realizar un gigantesco esfuerzo. No tenemos derecho a ser más expresivos que aquel pueblo de Londres, que recibiera la noticia de la guerra con la austera decisión de quien acoge una severa consigna...

La República Argentina no tiene enemigos entre las potencias en guerra. Su nota al gobierno de la Unión define una posición moral, cuya claridad y firmeza debe ser comprendida por el mismo gobierno de Alemania. No sabemos cuál será el curso de los acontecimientos ni hasta dónde nos conducirán; pero estamos seguros de que, donde quiera que estemos, el honor y la altivez argentina serán mantenidos incólumes por el gobierno de la nación. Mas, entretanto, calma. Y después, calma.

Todos los extranjeros—cualesquiera sea su nacionlaidad—son huéspedes en nuestro suelo, bienvenidos de nuestra constitución, y tienen derecho a todas las consideraciones que merecen aquéllos que nos trayeran el concurso de su inteligencia y su esfuerzo, para construir nuestra grandeza. Que ni una voz lesione su legítimo patriotismo, ni una palabra acreciente su amargura. El pueblo argentino, liberal y democrático, reprueba la política de violencia o ilegalidad de algunos estados europeos. Pero no sería ni honesto ni digno hacer sentir violentamente a sus súbditos esa reprobación. Los ampara nuestra bandera y la hidalguía nacional, y tendrán pleno derecho a ese amparo mientras su con- [illegible] firme y dignamente como lo hacen los pueblos viriles. Por lo demás, bien sabe la nación, que sus destinos están en buenas manos. El gobierno del doctor Irigoyen ha demostrado que la soberanía nacional está bien custodiada. Calma, entonces.

14 DE ABRIL DE 1917

INTERVENCION TERMINADA

El laudo del interventor federal en la provincia de Entre Ríos pone fin a una situación política irregular y espinosa que se había prolongado excesivamente en aquel estado. Nos parece superfluo relatar el largo proceso que provocara el decreto de la intervención, confiada por entonces al doctor Joaquín Anchorena. Son perfectamente conocidas, asimismo, las vicisitudes de la misión confiada a este último ciudadano. El interventor doctor Anchorena había equivocado las precisas facultades, el carácter y el alcance de la gestión. Sus procedimientos de imparcialidad innegable, contribuyeron, sin embargo, a trastornar el ya turbado orden político entrerriano, creando nuevos factores de malestar en un organismo ya hondamente afectado.

Afortunadamente, la acción rápida y certera del nuevo interventor, doctor Saavedra, ha logrado reordenar la desquiciada intervención, resolviendo eficazmente el problema cuya solución, infalible — dentro de los recursos políticos provinciales — debiera ser proporcionada por la autoridad federal. Procediendo con harto tino y evidente sagacidad, el interventor ha buscado, ante todo, serenar la agitada atmósfera política de la provincia, eliminando hábilmente de sus métodos todos aquellos procedimientos que pudieran agravar una situación tan delicada como la que le fuera confiada. De ahí que se circunscribiera a su verdadera misión, que era dirimir el entredicho planteado entre los legisladores provinciales a raíz de las elecciones últimas. Como se recordará, la mayoría opositora del senado provincial, abusando francamente de su superioridad numérica, había desconocido con especiosos pretextos, la validez de los diplomas de los senadores electos de filiación radical. Parece que se observó esa conducta como represalia del rechazo de un diploma demócrata, votado por la mayoría radical de la cámara de diputados. No está demás añadir aquí — siquiera sea para definir los móviles de la agrupación opositora — que el diputado radical favorecido por el rechazo del candidato demócrata, renunció espontáneamente a su banca. Esa renuncia destruía el pretexto de la represalia ejercida por los senadores demócratas, pero como no convenía a estos la aceptación de los candidatos rechazados, cuyo ingreso a la legislatura proporcionaba al radicalismo una fuerte mayoría, insistió en su actitud anterior.

Esta persistencia de los senadores demócratas es un error que comportaba una reprochable maniobra política, indicaba al interventor el camino a seguir para cumplir su cometido. Desoyó esa indicación el ex interventor Anchorena, que desorbitándose de sus atribuciones y excediendo el alcance constitucional de la intervención, pretendiera disolver totalmente la legislatura, convocando en seguida al pueblo de la provincia a elecciones generales.

Más clarovidente o más enérgico, el nuevo comisionado federal, advirtió que su tarea limitábase a rehacer el trabajo de la junta electoral, practicando un nuevo escrutinio de los comicios que dieran origen a la pendencia. Esta interpretación era exacta, desde que la intervención no podía entender en cosa distinta de aquella que le era propuesta y señalada como causa del desorden político que debía remediar. Su pronunciamiento sobre las elecciones, fundado en la revisión de la documentación de las mismas, había de ser la fórmula de solución del conflicto.

Así lo ha hecho el interventor. El fallo, que publicamos en la sección correspondiente, es un documento sobrio y ecuánime digno de la probidad cívica y de los antecedente jurídicos de su autor. El radicalismo entrerriano pierde un diputado — ya perdido por renuncia de éste — y gana los tres senadores que ilegítimamente se le disputaban. Esta conclusión, cuya sinceridad es innegable, discierne responsabilidades en el conflicto político que ha mantenido durante largo tiempo una situación irregular en Entre Ríos y ha privado a la provincia de su representación en el senado federal.

Parece que el laudo del interventor ha provocado protestas en el bando demócrata. Ello se explica. Confiaban los opositores, no en que se aprobara su injusta interdicción a tres senadores bien elegidos, sino que se llamaría a nuevos comicios, en los cuales, quizá, la suerte le sería más propicia. De modo que su acción era comparable a la del jugador perdidoso que clausura la partida con un manotón a la luz, en la esperanza de sacar algo de la confusión. Porque, después de todo, nada tenía que perder además de lo perdido...

Por fortuna, la gestión del interventor ha solucionado el lance con energía y honestidad. Debe felicitársele por ello. Y a Entre Ríos, por su retorno a la regularidad de sus existencia política.

Relaciones bancarias con Alemania

Situación actual

Interesados en conocer la situación en que se encuentran los bancos argentinos en sus relaciones con los de Alemania, entrevistamos a los gerentes de diversas instituciones de la plaza.

"A raíz de la declaración de guerra, en el año 1914, todos los bancos procedieron a liquidar sus cuentas, con sus corresponsales en Alemania, en forma de que solo se limitaron las operaciones a los giros necesarios y que se financiaban cada caso separadamente.

En esta forma, nos encuentra la complicación reciente, es decir, sin tener situados fondos en ninguna plaza de los imperios centrales ni tener obligaciones pendientes."

Queda descartado, por lo tanto, todo comentario respecto a quebrantos que pudieran presentarse con el aditamiento de que la República Argentina es un país deudor de Alemania, pues en estos momentos no se ha podido hacer el servicio de los intereses de la deuda externa a los tenedores de esos países.

Maniobras ugartistas en la Pampa

Un telegrama del senador Crotto

Los conservadores de la provincia de Buenos Aires han comenzado a constituir comités "radicales" en las localidades de la Pampa. No conocemos el propósito oculto de esta maniobra ugartista. Sólo sabemos que con motivo de estas cosas, el senador Crotto ha enviado esta tarde el siguiente telegrama:

"Señor Tartabul. Monte Nievas Pampa Central: Llega a mi conocimiento que funciona en esa localidad un comité político al que se ha bautizado con mi nombre. No he autorizado a usted a tomarlo y por consiguiente solicítole quiera retirarlo.— J. C. Crotto".

Trabajo para los desocupados

Gestiones del doctor Beiró

En estos últimos días el presidente de la comisión municipal a cargo interinamente del D. E., doctor Beiró, se ha venido ocupando con toda preferencia del problema de la desocupación obrera, tratando de activar las distintas soluciones que darán como resultado la cesación de esa crisis de trabajo que tanto afecta a las clases menesterosas de la metrópoli.

El doctor Beiró ha tocado todos los resortes suceptibles de colaborar en los propósitos que se persiguen y así, ha interesado a las principales empresas con el objeto de que ellas también ocupen la mayor cantidad posible de obreros, en trabajos que indiscutiblemente representarán serias ventajas para los distintos servicios públicos a cargo de las mismas.

Hoy también se ocupará el Dr. Beiró de obtener que las empresas de ferrocarriles, las que explotan las canteras de la provincia y muchas otras, colaboren en la medida de sus fuerzas a los trabajos de pavimentación que se iniciarán en breve, todo lo cual contribuirá, seguramente, a que se ocupen en los trabajos múltiples de la pavimentación los numerosos desocupados que se alejan de la ciudad buscando trabajo en los centros industriales del interior.

Todas las obras proyectadas tendrán su principio de ejecución en la próxima semana y para ello el doctor Beiró ha impartido ya las órdenes del caso.

Renovación de un préstamo

La municipalidad ha renovado el préstamo contratado con los señores Hambro y Sons, de Londres, valor de 800.000 £, abonando esta mañana los intereses y comisión correspondientes que suman 19.000 £, o sean pesos 217.550 moneda nacional.

La información periodística en los territorios

Curiosa determinación del juez letrado de Rawson

El juez letrado de Rawson, según telegrama que recibimos, dando una olímpica nuestra de desprecio por cuanto se refiere a la información de la prensa, ha resuelto prohibir que se den noticias al semanario "El Pueblo" de Trelew, más de una vez por semana. A la verdad, esta conducta tan injustificable como sui géneris, implica un atentado a conquistas ya alcanzadas por la civilización argentina.

Curioso resulta, ciertamente, que precisamente en las zonas que más necesitan conocer los sucesos que se desarrollan en el país y fuera de él, se pongan trabas a la información periodística. Criterio éste en pugna con el adelanto moderno, y aún, con las propias necesidades públicas, merece ser condenado con toda energía.

No se divisan, en realidad, las razones que el funcionario en cuestión tenga para tomar actitud tan deplorable. Pero creemos que no ha de haber causal ninguna que las justifique.

Por lo demás el director de dicho bisemanario, señor Blanco Montoro, se ha dirigido a la Cámara Federal de La Plata y al Círculo de Periodistas poniendo en conocimiento de estas entidades lo que sucede, a la vez que recaba su intervención para que cese un estado de cosas que no solamente es perjudicial a sus intereses, sino a los intereses de los pobladores que sirve en su periódico.

EL PAGO DE PATENTES DE DESPACHOS DE BEBIDAS

Pedido de prórroga denegado

El Centro de Almaceneros se presentó al ministerio de hacienda, pidiendo que se acordase a los comerciantes con despacho de bebidas prórroga hasta el 30 de junio para pagar las patentes y prórroga también para la aplicación de las multas correspondientes a este pago.

Pasado el asunto a informe de la [illegible] oficina de contribución territorial y patentes, esta oficina se despachó en un informe en el cual se dice:

Que la ley de patentes para los despachos de bebidas tiene un carácter prohibitivo y que toda prórroga en su aplicación sería contrariar su significación que es combatir el alcoholismo.

Que aún espontáneamente el P. E. prorrogó el pago de esas patentes se debió a que, por la tardía sanción del presupuesto se atrasaron las clasificaciones de las leyes fiscales, pero que no existiendo esa razón no es posible postergar al terminar el plazo, el pago de dichas patentes ni tampoco, por lo mismo diferir la aplicación de las multas que correspondan.

El ministro de hacienda resolvió, de acuerdo con este informe, no hacer lugar a las prórrogas pedidas.

Compra de semillas para Entre Ríos

La comisión central de distribución de semillas funciona desde ayer en el local cedido por la Bolsa de Comercio, calle 25 de Mayo 347.

En consecuencia, los interesados en gestiones para la venta de semillas de trigo y lino deberán presentar sus propuestas acompañando muestras por lo menos de un kilo, cerradas y lacradas, el día martes de la próxima semana, día este en que tendrá lugar la consideración de las propuestas para resolver la adquisición de la que ofrecieren los interesados y que se destinará para la siembra en la provincia de Entre Ríos, según resolución adoptada por la expresada comisión.

Las muestras de referencia deberán estar acompañadas de una nota dirigida al señor presidente de la comisión de que se trata, explicando todo lo que concierne a la oferta que se haga.

DAMAS DE CARIDAD

Su acción de 1916

La Sociedad Damas de Caridad, cuya acción caritativa y benéfica, lleva a aplaudirla entusiastamente, acaba de hacer pública la planilla anual de estadística de los cinco asilos maternales que sostiene.

Según las cifras que arroja este balance, fueron inscriptos 33.704 pobres, entre mujeres y varones y se distribuyeron 1.196.870 comidas, 6700 piezas de ropa y 4500 pares de calzado.

La sociedad alberga en los asilos 1283 niños menores de seis años y 1537 en edad escolar. Además, tiene cien niñas que están a cargo de la institución hasta cumplir su mayoría de edad.

Por las cifras anteriores, pues, fácil es apreciar la importancia de la obra caritativa que realiza esta asociación de beneficencia, que no desmaya en su propósito de atender, cuidar y educar a la infancia desvalida.

Bien haya a las nobles señoras que en forma tan brillante patentizan el ingénito sentimiento de la caridad argentina.

LEGADOS A LA COMUNA

Se autorizó esta mañana al asesor letrado de la municipalidad, doctor Beccar Varela, para gestionar la pronta entrega del legado de don Agustín Rocca, valor de 600.000 pesos, que se destinará de inmediato a la construcción del hospital que llevará su nombre.

Por otra parte, el intendente interino, doctor Beiró, gestionará de la comisión de vecinos se le autorice para aceptar un quinto de la herencia de don A. Giménez Paz, valor de pesos 45.000, que tiene destino a las obras de hospitales por su disposición testamentaria.

trucción del hospital que llevará su rombre.

La travesía de los Andes

EN EL ESTADIO DE PALERMO

Suspensión de la fiesta

La comisión ejecutiva que con elogioso empeño organiza una colecta popular con cuyo producto se adquirirá un aeroplano destinado a la travesía de la cordillera de los Andes por un aviador militar argentino, ha resuelto suspender la anunciada fiesta deportiva que debía realizarse mañana en el estádium de Palermo. Diversas son las causas que han inducido a esa comisión a asumir tal resolución.

La actitud de la Liga Rosarina de Football que no permite al Club Rosario Central trasladarse a esta capital para sostener el match amistoso contra el team de primera división del club San Isidro, bastaría solamente para suspender la fiesta, por cuanto la comisión organizadora no podía efectuar el torneo deportivo sin el match de football que había anunciado al público.

Y aquí cabe hacer constar la patriótica actitud del caballeresco club San Isidro al aceptar desde el primer momento la petición que le hiciera la comisión ejecutiva. No hizo esta institución más que evidenciar una vez más su proverbial gentileza que siempre le ha distinguido.

No hizo lo propio el Club Racing quien se negó a aceptar el match porque su próximo viaje al Brasil le impide realizar partidos de beneficio.

Además la compañía primitiva de Gas comunicó a la comisión no poder suministrar el gas necesario para inflar los tres globos que se elevarían del local de la fiesta. Esta es otra de las causas.

Finalmente la rotura de tres aparatos que debían concurrir mañana al Estadio causaría la diminución del brillo e importancia del festival.

La fiesta se realizará el domingo 22.

El intendente Municipal

El lunes estará de regreso en esta capital el intendente municipal doctor Joaquín Llambías, que emprendió viaje hacia Cachouta a principios de la semana antepasada, en busca de un merecido descanso.

Posiblemente se hará cargo de su puesto a primera hora.

1.111.332.82 PESOS DE GAS

El intendente municipal interino dió fin esta mañana a las negociaciones entabladas por la Compañía Primitiva de Gas, para obtener el pago de la deuda que por suministro de gas tiene pendiente la comuna. El crédito, por pesos 1.111.332.82 moneda nacional, lo fué abonado en un cheque contra el Banco de la Nación, que se hará efectivo el lunes.

COMISIÓN MUNICIPAL

LA SESION DE ANOCHE

[illegible]

Celebró sesión anoche la corporación municipal, con asistencia de la mayoría de sus miembros y bajo la presidencia del doctor Casás. A la sesión privada que tuvo lugar después, asistieron los representantes del D. E. ingeniero Quartino y Dr. Leys.

Fueron presentados y sometidos a estudio de las comisiones internas los siguientes proyectos:

—Del señor Bucich, mandando instalar el alumbrado eléctrico en las calles comprendidas en el radio limitado por Martín García, Montes de Oca y Pedro Mendoza; mandando construir desagües en las calles Diamante, de Necochea a Almirante Brown, Olavarría, de Monsey a Del Crucero y Suárez, de Gaboto al Riachuelo.

—De los señores Varangot, Melo y Gil, disponiendo que los retirados del ejército y la armada puedan ocupar cargos en la administración, siempre que renuncien a sus emolumentos nacionales.

—Del señor Jornaszuvsky, disponiendo que el D. E. invierta la suma de 200.000 pesos en la completa refacción de los corralones de las secciones Norte y Sur.

Luego se acordó la licencia solicitada por escrito por el comisionado, Dr. Fernández, para faltar a las sesiones del corriente mes, y después se aprobó la orden del día núm. 8, que ya publicamos. Tan sólo sufrió modificación el proyecto del doctor Aguilar referente al "completo" de los tranvías, sancionándose que se exceptúan las señoras y niños menores de 10 años, tan sólo en los días de lluvia. El cambio de ideas acerca de este proyecto que figuraba en la orden del día, motivó el retiro del doctor Aguilar que ofreció su renuncia a la presidencia; pero fué rechazada por unanimidad a moción del doctor Varangot.

En la sesión privada, a la cual tuvieron acceso tan sólo los periodistas, se aprobó un despacho de la comisión de interpretación en los recursos de apelación que, de hecho, interpusieron los propietarios de casas de tolerancia recientemente clausuradas por la intendencia. Después de un largo cambio de opiniones de orden jurídico entre los representantes del D. E. y el presidente de aquella comisión, se aprobó su despacho por unanimidad en la siguiente forma: "La comisión municipal declara que todas las resoluciones recaídas en asuntos de moralidad y fundadas en el artículo 16 de la ordenanza respectiva, salvo los que se refieran a establecimientos de nuevas casas, son susceptibles del recurso de apelación. Los expedientes respectivos pasarán a estudio de las comisiones de interpretación, obras públicas o higiene y moralidad, según la causa que haya originado el uso de la facultad discrecional que el mencionado artículo da al departamento ejecutivo."

Un proyecto que sobre modificaciones a la ordenaza de moralidad presentaron los señores Casás, Unánue y Bartneche, fué sometido a dictamen de las comisiones y luego se levantó la sesión siendo las 11.45 de la noche.

BANDA MUNICIPAL

La banda municipal que dirige el maestro Malvagni, dará un concierto mañana, a las 3.30 p. m., en la intersección de las calles San Juan y Saavedra, con el siguiente programa: "Forza del destino", sinfonía (Verdi); "Boheme", acto tercero (Puccini); Danza Húngara número 6, Bruhms; "Mefistofele", fantasía (Boito); Danza Húngara número 5, Brahms; "Sognando", vals (Gasperoni).

La intervención en Entre Ríos

TERMINO DE LA TAREA

El Dr. Saavedra convoca a las cámaras legislativas

TEXTO INTEGRO DEL DECRETO

Más abajo publicamos el texto íntegro del fallo del interventor en Entre Ríos sobre el largo conflicto legislativo.

Triunfo de la buena doctrina, como se desprende claramente de los términos del fallo, esta solución reintegra a Entre Ríos a las normas políticas y administrativas, suspendidas por la oposición de los demócratas basados en sus últimas posiciones que le daban un aparente equilibrio en la legislatura, produjeron el conflicto, que desconocía de hecho el fallo comicial, tácitamente aceptado por ellos. El fallo del doctor Saavedra vuelve las cosas a su lugar, después de haberlas estudiado a la luz de su doctrina. Sólo habrá que lamentar el entorpecimiento de la labor administrativa, ocasionada por la interrupción legislativa.

El fallo del interventor Saavedra lleva el prestigio de la autoridad de su autor, y está basado en los términos concretos de la ley.

Por él se incorporan al senado provincial, los señores Nuciel, Siburo, Musti, Etcheverry y Goyri, afirmándose de este modo la mayoría legislativa radical consagrada en los comicios del mes de junio.

Considerandos del fallo de la intervención

En los considerandos del fallo, el interventor doctor Saavedra, comienza por historiar los orígenes del pleito legislativo entrerriano, y los acontecimientos políticos que determinaron el envío de la intervención nacional:

Posteriormente, agrega, este conflicto pasó a segundo plano, porque lo que en realidad impidió en adelante el funcionamiento de la legislatura y ocasionó la consiguiente alteración del régimen republicano en la provincia, fué la consideración de las elecciones del 4 de julio del año pasado, cuestión que motivó el retiro de los senadores radicales, alegando que se había falseado el resultado de los comicios, y que también provocó iguales cargos contra la Cámara de Diputados por parte de los representes demócratas.

Es este último conflicto, pues, lo que en definitiva ha determinado la sanción de la ley de intervención.

Limitado el conflicto al resultado de las elecciones de renovación del Senado y Cámara de Diputados verificados el 4 de junio último, considera el interventor que lo que cuadra en el caso, es hacer el estudio de dichas elecciones, a fin de precisar quénes son los realmente elegidos por la legítima mayoría del pueblo entrerriano.

Legalidad de las elecciones—

Y al referirse a este estudio comienza por expresar su convencimiento de que el proceso electoral mencionado, desde su comienzo hasta su terminación, tanto en el período preparatorio como en el mismo acto electoral, se ha desarrollado dentro de la más extricta corrección.

Luego pasa el interventor a exponer los motivos en que se funda su convencimiento, y de entre ellos menciona, del período preparatorio, los cargos de abusos e intromisión de las autoridades de la provincia en la preparación de la elección, los que según su opinión serían los únicos que podrían autorizar su nulidad, y que se encuentran concretados en el memorial presentado por la junta de gobierno del partido Demócrata Progresista al doctor Anchorena, y que el señor Enrique Carbó, en representación de [illegible] el interventor manifiesta que hace exclusión de todos aquellos que no se refieran a hechos concretos; y al considerar extensamente estos últimos, expresa que todos ellos son francamente infundados, ya que la investigación prolija por él realizada de todos los telegramas circulares y demás documentos oficiales y privados que circularon con motivo de las citados elecciones, no le ha permitido, a pesar de la diligencia puesta en juego para obtener el más exacto resultado, confirmar en forma ninguna de aquéllos.

Al terminar el examen de estos cargos, el interventor manifiesta que la absoluta insignificancia de algunos y lo infundado de los que revisten cierta gravedad, son circunstancias que le permiten concluir, con profundo y sincero convencimiento, que en los actos preparatorios de la elección no ha habido, por parte de las autoridades de la provincia, el menor abuso ni la más ligera coacción, y que su intervención en estos asuntos ha sido completamente regular y de todo punto prescindente.

Estudia luego el interventor el acto eleccionario y las protestas, para llegar a la conclusión de que el acto electoral del 4 de junio del año próximo pasado se realizó en plena libertad y con estricta legalidad.

Ley de elecciones provincial—

Los resultados de la elección dan motivo al interventor para un capítulo aparte, en el cual interpreta la ley de elecciones.

Allí afirma que para conocer el resultado exacto de las elecciones y realizar un escrutinio que, con arreglo a la ley, sea la expresión leal de la voluntad de la mayoría del electorado, deben estudiarse las protestas relativas a la forma de las actas y de los distintos criterios que se han manifestado sobre los requisitos legales que deben reunir aquéllas, a fin de poder computarlas válidamente.

La junta electoral de la provincia, dice, tiene para la computación de las mesas el siguiente criterio: computa las mesas en que falta el escrutinio provisional, haciendo ella misma el definitivo, y no computa, aquellas en que los escrutadores no firman el acta de clausura o en que las actas tienen más o menos de tres firmas.

Este criterio no es aceptado por los partidos políticos, agrega, que discuten las resoluciones de la junta, admitiendo algunas y desconociendo la justicia de otras.

A este respecto, el interventor se propone las siguientes cuestiones:

¿Deben computarse las mesas cuando no está firmada el acta de clausura? ¿Deben computarse cuando no se ha hecho el escrutinio provisional? ¿Corresponde su computación cuando el acta lleva menos de tres firmas? ¿Son válidas las actas cuando llevan más de tres firmas? ¿Lo son cuando tienen menos de tres?

Y se contesta a ellas de la siguiente manera:

Mi opinión sobre la primera de estas cuestiones es la de que deben computarse las mesas, aún cuando en las actas respectivas no aparezcan firmada la de clausura, y me fundo para ello en el texto de los artículos pertinentes de la ley electoral, y en motivos de otro orden que conceptúo decisivos en este sentido.

Observo, en primer lugar, que la ley llama acta a la de apertura (artículos 51 y 55), y a la de escrutinio (artículo 9[illegible]), y que no califica así a la de clausura (artículo 80). Observo también que, refiriéndose al principio de la votación, el artículo 54 dice "Todo lo cual se hará en una acta concebida en los siguientes términos"; y que cuando se ocupa del escrutinio, establece, "Los resultados del escrutinio se harán constar en acta que se extenderá en seguida de la clausura de la votación".

Entretanto, en el artículo 80, relativo a la terminación de la elección, sólo dice: "Terminada la elección, se tacharán los nombres de los electores que no hayan comparecido, dejando al pie de ellos la anotación por escrito y en letras del número de electores que sufragaron en el acto y las protestas habidas".

Como se ve, la ley prescribe la simple anotación del número de votos sin exigir en manera alguna que esa anotación se haga constar en una acta formal, con todos sus requisitos. Y la comprobación evidente de que esa anotación no constituye propiamente un acta independiente de las de apertura y escrutinio," la proporciona la misma ley en los artículos 56 y 96, comparados con el 80 y siguientes. Aquellos dos artículos disponen expresamente que las actas de apertura y escrutinio deben firmarse por los miembros de la mesa y demás personas que indica, y los artículos 80 y siguientes, sobre terminación del acto electoral, no establecen en ninguna parte la necesidad de la firma de los escrutadores ni de otras personas en la anotación correspondiente.

Cómputo de los sufragios—

Tenemos, pues, juzgado el caso con arreglo al éxito de la ley, que la constancia de la terminación de la elección no constituye un acta, ni requiere la formalidad de la firma, y que por consecuencia, la falta de tal requisito no puede ser motivo para dejar de computar los votos emitidos. Hay, además, otra circunstancia que explica, tratándose de la terminación del acto de la votación, por qué la ley no da a la constancia respectiva el carácter de acta, ni impone la necesidad de la firma. Esa circunstancia es que, según el artículo 96, "inmediatamente después de cerrarse la votación, la mesa procederá a hacer el escrutinio preliminar".

Porque significa que no debiendo mediar intervalo de tiempo entre los dos actos, el acta final con todas sus formalidades, comprende a uno y a otro.

Es de la mayor evidencia, de otro lado, que las firmas puestas al final del documento comprenden todo lo que éste contiene en su texto, y que es inexacta, por lo tanto, la tesis de que una parte de éste, no se encuentra firmada, desde la constancia de la terminación de la votación y el acta de escrutinio se encuentran en la misma página y a continuación la una de la otra.

Por consiguiente, las firmas puestas al final de la página, después del acta de escrutinio, comprenden todo lo escrito en esa página, incluso la constancia de la terminación de la votación.

Las consideraciones de otro orden a que me refiero, son de carácter jurídico, y en mi concepto completamente decisivas en la cuestión. Si la ley no impone en ninguna de sus disposiciones la obligación de firma: la clausura de la votación, la falta de firma en ese acto no importa nulidad alguna, porque ésta sólo puede producirse cuando se omite un requisito prescripto imperativamente; jamás cuando lo que falta no es una imposición de la ley.

Consideraciones generales sobre el conflicto—

Acerca de la tercera de las cuestiones propuestas, establece:

El escrutinio realizado por dos escrutadores no puede considerarse como escrutinio hecho por la mesa, puesto que ésta la forman tres escrutadores, número indispensable según la ley, y por lo tanto debe juzgarse que el caso es igual al anterior.

Por lo que respecta a la cuarta cuestión, dice:

La firma de cuatro o cinco escrutadores en el acta de escrutinio no puede autorizar cuestión alguna sobre la validez del acto, desde que por precepto constitucional esa acta puede ser suscripta "por los que quieran".

La cuestión puede ocurrir, y se ha suscitado en realidad, con motivo del acta de apertura y en vista de que la ley [illegible] ni funcionará con mayor número del enunciado".

Sin embargo, los mismos términos transcriptos de la ley demuestran que lo que ella prohibe no es la firma del acta de apertura por más de tres escrutadores, sino el funcionamiento de la mesa, actos completamente distintos entre sí.

La simple firma del acta de apertura por más de tres escrutadores no constituye, por tanto, una violación de las formalidades legales, y por mi parte creo que esas firmas importan más bien el cumplimiento de lo preceptuado en la primera parte del citado artículo 47: "para el acto de instalación de las mesas deberán concurrir todos los escrutadores nombrados".

¿Cómo comprobar, se podrá decir, que la mesa sólo ha funcionado con tres escrutadores y que se ha observado este mandato de la ley si el acta está subscripta por un número mayor?

La respuesta es sencilla: esa comprobación se hace consultando los sobres, si en ellos no hay más que tres firmas, es porque la mesa ha funcionado con ese número. Y esta comprobación la he efectuado en todos los casos en que la junta electoral no ha aprobado las mesas por aparecer más de tres firmas en las actas: no ha aparecido un sólo sobre que tenga más de tres firmas.

Por lo demás, una firma de más sería una formalidad superflua o sobreabundante, que no podría invalidar un acto por otra parte regular.

Por último, entiendo que en casos como éste, esas firmas de más son una mayor garantía de la pureza del acto electoral, o por consecuencia un motivo nuevo para computar los votos respectivos, conclusión que se armoniza con lo que establece la [illegible] Constitución al disponer que las actas de escrutinio pueden firmarse por los que quieran.

En la quinta cuestión se expresa así: Lo que he dicho sobre las actas de escrutinio que tienen menos de tres firmas, lo considero aplicable a las de apertura, no ha habido apertura válida del acto electoral por la mesa, cuando no es ésta quien ha actuado, sino uno o dos escrutadores individualmente.

El interventor, dentro del criterio adoptado en la interpretación de la ley electoral, realizó el escrutinio para cada departamento, formal y general, estableciendo las modificaciones en cada caso el número de votos que corresponde a cada diputado y senador, y glosa esa parte con las consideraciones siguientes:

Este resultado del escrutinio, frente a las resoluciones del Senado y Cámara de Diputados de la provincia, consagrando o intentando consagrar senadores o diputados que no habían sido elegidos en los comicios por la mayoría del pueblo, demuestra una vez más que el procedimiento adoptado por la intervención es el único que se ajusta con toda estrictez al régimen constitucional de la Nación, basado en el imperio de la soberanía popular.

Cualquier otro procedimiento que hubiera contemplado sólo los aspectos inferiores o secundarios de la cuestión, sin ir al fondo mismo de ella, habría podido dejar funcionando, tal vez, una legislatura; pero habría sancionado al mismo tiempo una usurpación de la soberanía del pueblo y el falseamiento más flagrante del régimen republicano, produciendo, como consecuencia, perturbaciones mucho más hondas que las que debía sumir.

El gobierno republicano—

La intervención no puede dejar funcionando en la provincia un poder legislativo que no sea emanación directa y legítima de la mayoría del pueblo, porque sólo a esta condición, que constituye una de las bases fundamentales del gobierno republicano, "el gobierno federal garantiza a cada pro-

En el Círculo Militar

Despedida del agregado militar de Francia

La anunciada demostración de despedida en honor del agregado militar de Francia, capitán de La Horie, se efectuó ayer tarde en el local del Círculo Militar. Como se sabe, en breves días partirá de esta capital con destino al Brasil donde desempeñará el mismo puesto que hasta la fecha ocupó entre nosotros.

El ministro plenipotenciario de Francia, acompañado del capitán La Horie, llegaron al local de la fiesta poco después de las 5 de la tarde, siendo recibidos por el presidente del Círculo, general Pablo Riccheri y demás miembros de la comisión directiva, y acompañados hasta el salón preparado para la demostración, que adquirió excepcional brillantez.

Después de servido el champaña, el general Ricchieri dirigiéndose al capitán La Horie pronunció un elocuente discurso que causó inmejorable impresión entre los presentes. Relató la carrera del obsequiado, señalando especialmente las acciones de guerra a las cuales había asistido el capitán La Horie, haciendo notar la descollante actuación que en ellas tuvo. Antes de finalizar su discurso recordó los lazos de unión que nos ligan con Francia. Terminó haciendo fervientes votos porque el capitán La Horie alcance muchos triunfos en su carrera militar.

Habló luego el ex agregado, quien agradeció vivamente la demostración de que era objeto y las atenciones que durante su permanencia en esta se le brindó en memorables ocasiones. Terminó diciendo: "Hago votos por la prosperidad de la República Argentina y por el venturoso porvenir de su ejército."

De inmediato ejecutó la orquesta la Marsellesa y el Himno Nacional, siendo ambas canciones nacionales calurosamente aplaudidas.

Volvió a hablar luego el general Ricchieri a objeto de saludar la asistencia del ministro de Francia, contestando éste en breves palabras.

Al retirarse el citado diplomático y el capitán La Horie fueron entusiastamente ovacionados por la manifestación que en esos momentos desfilaba por la calle Florida.

Asistieron a la fiesta el agregado militar de España, coronel Ramos y Serrano; el de los Estados Unidos de Norte América, mayor Smith; el del Brasil, capitán Duval; general Arana; coroneles: Vacarezza, Aranzadi, Justo, Lugones Arturo e Ismael, Adalid Badaró, Avogadro, Rodríguez J. E., Zerda, Rodríguez M. y Martínez C. J.; tenientes coroneles: Mosconi, Villanueva Martínez Pita, Anschutz, Rojo, Perne, Jones, Barrionuevo, Ezpeleta, Cabreu y Fernández; Dres. Gatica y Pereyra y otros jefes.

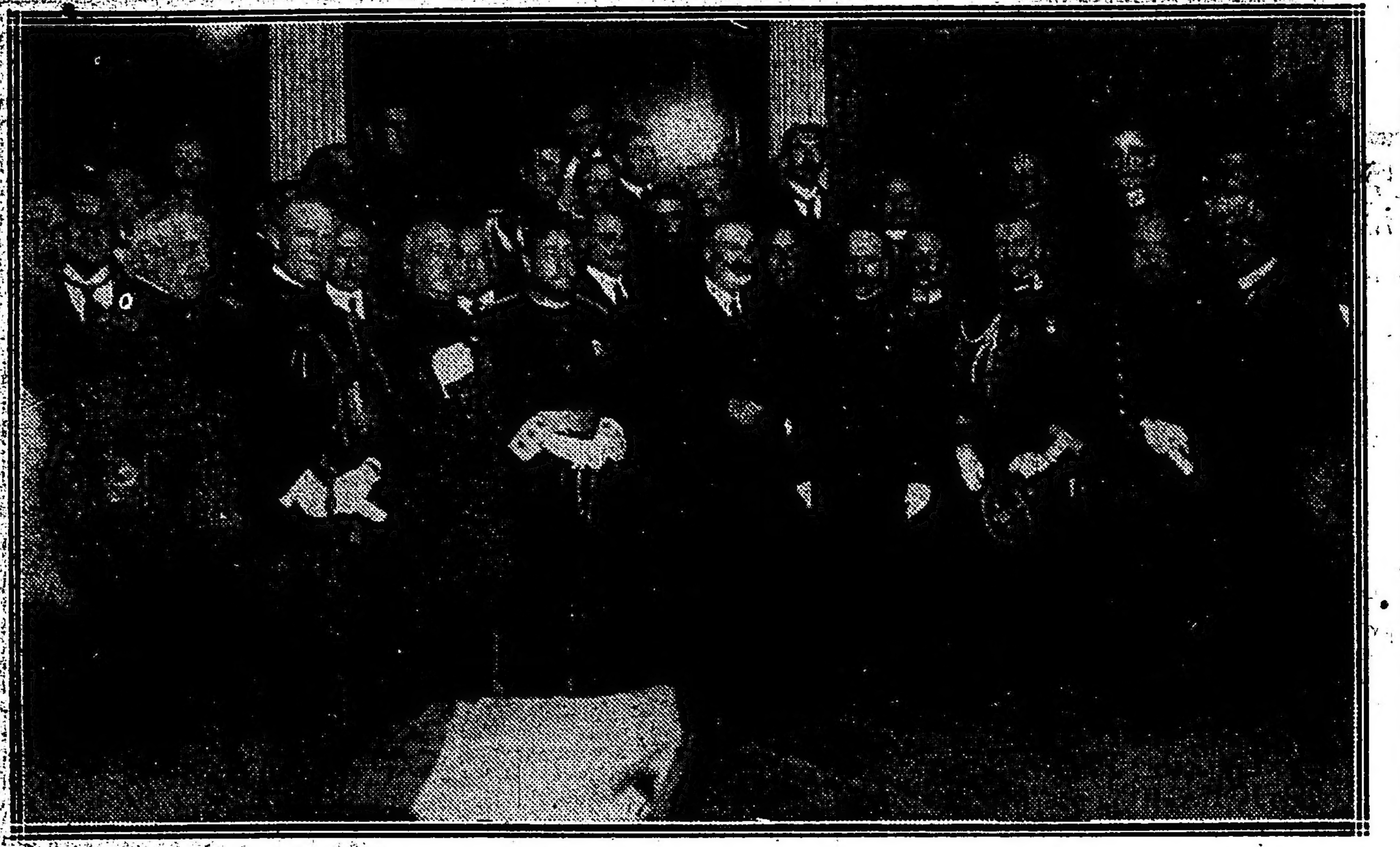

El ministro de Francia, el presidente del Círculo Militar, general Riccheri, el capitán La Horie, agregados militares de otros países y altos jefes del ejército.

---

vincia el goce y ejercicio de sus instituciones" (artículo quinto de Constitución Nacional).

Para cumplir, pues, los fines de ley de intervención, cuyo objetivo primordial es asegurar el imperio de régimen político que establece la carta fundamental del país, la gestión de esta intervención no ha podido desempeñarse sino en la forma lo ha hecho: estudiando la elección y decidiendo quiénes son los elegidos por el voto de la mayoría.

El interventor estudia después la tacha opuesta al señor Víctor D. Etcheverry para ser electo senador por el departamento del Uruguay, en el sentido de que carece del requisito de la residencia exigido por la Constitución de la provincia. Y al hacerlo transcribe la nota pasada a ese respecto por el doctor Carbó al doctor Anchorena, el 3 de enero último. [illegible] la tacha es, por tanto, improcedente.

Parte dispositiva del fallo—

Teniendo presente, además, que el gobierno federal cuando interviene para dirimir conflictos de la naturaleza del que ocurre en esta provincia, se substituye a las respectivas autoridades locales y ejerce todos los poderes que formalmente corresponden a éstas, inclusa, el que pertenece a cada cámara de ser único juez de las elecciones de sus miembros y de acuerdo con precedentes establecidos por nuestra jurisprudencia política (intervención a Buenos Aires de 1899 y 1903), el interventor nacional resuelve:

1o. Declaránse electos senadores por los departamentos de La Paz, Federación; Victoria, Uruguay y Gualeguaychú, respectivamente, a los señores Miguel Macien, Adriano Siburu, Emilio Musté, Víctor R. Etcheverry y Emilio M. Yoyri.

2o. Declaránse electos diputados por los círculos electorales de Paraná campaña, Diamante, Nogoyá, Villaguay y Tala, a los señores Antonio Uzin, Francisco Martínez Soler, Enrique Pérez Colman, Mateo Yofré, Ramón Mihura, Marcelo F. Frutos, Natalio Solís, Lorenzo H. Solimano y Eduardo Lemos.

3o. Declaránse nulas y sin efecto alguno las resoluciones del honorable senado y la honorable cámara de diputados de la provincia de fecha agosto 14 y julio 31 el año próximo pasado en cuanto rechazaron el diploma del senador electo señor Miguel Maciel y aceptaron como diputados por el círculo de Paraná campaña al señor Ignacio Lezcano.

4o. Convóquese al H. senado para el día 23 del corriente a las 3 p. m. a efecto de que se incorporen los senadores electos, previo juramento de ley y se constituya su mesa directiva.

5o. Convóquese igualmente a la H. cámara de diputados para el mismo día a las 10 a. m. para que tenga lugar la incorporación del diputado señor Francisco Martínez Soler.

6o. Practíquense las citaciones de los miembros de una y otra cámara por las secretarías respectivas.

7o. Hágase saber oportunamente a esta intervención por ambas H. cámaras el resultado de las sesiones a que son convocadas.

Por otra parte, la ley electoral de la provincia, en el supuesto de que requiriera la firma de la impropiamente llamada acta de clausura, no ha establecido ni por asomo la nulidad del acto por la falta de formalidad, y es sabido que con arreglo a un principio general de derecho, consagrado por nuestra legislación civil, no hay más nulidades que las que la misma ley establece.

El acto no podría, por tantó, declararse nulo, desde que la ley, en el supuesto que me ocupa, no impone la obligación de la firma, bajo pena de nulidad. Finalmente, para la apreciación de los vicios o defectos de forma que pueden entrañar la nulidad de una elección, debe aplicarse un criterio eminentemente liberal, limitando esa sanción a los casos en que se omitan formalidades substanciales: porque sería injusto, y casi diría antidemocrático, anular el voto de numerosos ciudadanos, a quienes se les privaría de sus derechos cívicos por simples detalles de procedimiento, completamente subsanados por el reconocimiento unánime de que son en realidad legítimos los votos que consigna detalles.

Este espíritu liberal es impuesto con mayores exigencias, tratándose de aplicar la ley electoral de Entre Ríos, que no establece elecciones complementarias y en donde la nulidad de una mesa trae como consecuencia la pérdida definitiva del voto de todos los ciudadanos que ejercitaron ante ella su derecho.

Por todo esto concluyo que es ineludible la computación de los votos depositados en una mesa, aunque en las actas correspondientes no aparezca firmada la constancia de la clausura, siempre, naturalmente, que no haya fraude u otro vicio de fondo que afecte la legalidad de la elección.

Los escrutinios—

No obstante la opinión que dejo manifestada sobre el criterio con que deben resolverse las cuestiones sobre defecto de forma en los documentos electorales, pienso, en lo que respecta a la segunda cuestión, que la falta de escrutinio por la mesa receptora de votos es causa de nulidad de la elección, porque esta formalidad está dispuesta por la Constitución de la provincia en términos que no permiten otra solución.

En el capítulo "Bases para la ley electoral", el artículo 79 dice textualmente: "El escrutinio será público y la ley deberá rodear este acto de todas las precauciones convenientes pa- [illegible] aquél inmediatamente de terminada la elección, consignándose el resultado en la misma acta, la cual podrá subscribirse por los que quieran".

Es innegable que cuando la Constitución en las "Bases para la ley electoral" establece la necesidad del escrutinio inmediatamente de terminada la elección, o porque atribuye a esa operación una importancia excepcional y la considera como un acto indespensable para garantizar la verdad y la pureza del sufragio.

Tratándose, por consecuencia, de una formalidad prescripta por la misma Constitución y cuya importancia substancial resulta de esa misma circunstancia me parece que sería violento prescindir de ella y que es forzoso por tanto, declarar la nulidad de la elección en que no se ha cumplido con esa formalidad.

Consejo Nacional de Educacion

Reparaciones en los edificios

A fin de regularizar en lo sucesivo el procedimiento seguido para efectuar reparaciones en los edificios escolares de la capital, sin postergar después del 1.o de mayo el funcionamiento de las escuelas y de acuerdo con un proyecto de la comisión de hacienda y asuntos legales, el Consejo Nacional de Educación ha resuelto clasificar las reparaciones en el carácter urgente y reparaciones generales, sujetas a la siguiente reglamentación:

Art. 1o.—Las reparaciones de carácter urgente, se subdividen, en: a) las que pueden realizarse en cualquier época del año, sin perjudicar el funcionamiento de las clases y b) las que por su índole, no se puede suspender su ejecución, aun interrumpiendo el funcionamiento de las clases.

a) Estas reparaciones estarán á cargo directo de los CC. EE. los cuales procederán a realizarlas por su cuenta, cuando el trabajo no exceda de la suma de cincuenta pesos (50.00 m|n). Pasando esta cantidad, hasta quinientos pesos ($ 500.00 m|n.), solicitarán los tres presupuestos reglamentarios, los que someterán directamente al estudio de la Dirección General de Arquitectura, antes de ordenar la ejecución de la obra, estando a cargo de dicha oficina, la fiscalización de la misma. Una vez terminado el trabajo, previo el Vo. Bo. del Director de Arquitectura, a las cuentas respectivas, el C. Escolar abonará con "Fondos de Matrículas" el trabajo ejecutado.

Si los CC. EE. no dispusieran de fondos para tal objeto, iniciarán el asunto en la misma forma expuesta anteriormente, con la manifestación expresa de que no dispone de los fondos necesarios para la ejecución del trabajo. En este caso, la Dirección General de Arquitectura, previo estudio de dichos presupuestos, los elevará a la consideración superior, a fin de que se adopte la medida que estime conveniente.

b) En este caso, los Consejos Escolares, harán la denuncia a la Dirección General de Arquitectura, a fin de que los asesores, si la obra solicitada exige una ejecución inmediata, aun debiendo clausurar la escuela. Comprobada tal necesidad, se procederá en la misma forma reglamentada en el inciso a, dando cuenta inmediatamente al H. Consejo, de la medida de urgencia y seguridad adoptada.

Art. 2o. Cuando las reparaciones de carácter urgente excedan de la suma de quinientos pesos ($ 500.00 m|n.), su ejecución estará a cargo del H. Consejo, quien adoptará las medidas que a su juicio sean pertinentes.

Art. 3o.—Las reparaciones generales son las que deben ser realizadas en el período de vacaciones. Estas obras estarán a cargo del Consejo Nacional de Educación y para su realización, la Dirección Gral. de Arquitectura, elevará el día 1o. de Agosto (fecha impostergable), los presupuestos de reparaciones generales de los edificios fiscales de la Capital, en grupo o por separado cada escuela, según lo estime más conveniente para su mejor cumplimiento, de manera que el H. Consejo resuelva la licitación de las obras que deberán realizarse en el período de vacaciones.

En la misma fecha, elevará las planillas de obras, que se obliga a realizar por contrato los propietarios en los edificios tomados en locación para escuelas, planillas que se remitirán a los CC. EE. respectivos a fin de que éstos obtengan, antes del 1o. de diciembre de cada año el compromiso de los señores propietarios, de realizar dichas obras.

Art. 4o.—Los directores de escuelas, por intermedio de los CC. EE., podrán solicitar la inclusión de obras, en los presupuestos de reparaciones y planillas de obras en edificios particulares siempre que remitan sus pedidos a la Dirección General de Arquitectura, antes del 1o. de junio.

LOS OBREROS MUNICIPALES

Aprovechando el asueto que da el horario de los sábados, los obreros de las reparticiones municipales celebrarán esta tarde una asamblea en el local de la calle Belgrano 2194, para tratar diversos asuntos relacionados con la marcha del movimiento que proyectan iniciar en breve. Informarán a la asamblea las comisiones encargadas de fiscalizar la forma en que fueron reincorporados los obreros huelguistas a las distintas reparticiones.

Venta de vapores de bandera nacional

Prosigue la disolución de nuestra flota mercante con la venta sucesiva de vapores de bandera nacional a firmas europeas.

A la ya anunciada del vapor Pellegrini perteneciente a la empresa Mihanovich limitada, hemos de agregar la de los barcos Inglaterra, Brasil, Perú, Francia, Venezuela, Bolivia y Uruguay, todos ellos de la misma casa, los que han solicitado cambio de bandera por ser actualmente propiedad de armadores extranjeros.

El Dr. Eulogio Romero

Decano de la facultad de jurisprudencia y del colegio de abogados de Lima.

Mañana partirá de regreso al Perú el doctor Eulogio Romero, una de las más descollantes personalidades del foro limense, que acaba de realizar una jira hasta nuestra capital, en viaje de recreo y de salud, acompañado con su muy distinguida esposa, la señora Hortensia de la Romaña de Romero.

Cuenta el ilustre caballero peruano en primera línea de las poderosas intelectualidades que tanto lustro han contribuido a fijar en ese histórico núcleo de sabiduría: la Universidad Mayor de San Marcos. Su carrera en esas aulas, como miembro del cuerpo docente despuntó en los tempranos años de su juventud, por todo extremo laboriosa y colmada de merecidos prestigios. Fué primero catedrático de Derecho Penal, y más tarde adjunto a la cátedra de Historia del Derecho Peruano. Esta última la adquirió titularmente por oposición, rindiendo pruebas rigurosísimas, que pusieron de resalto su incomparable versación en la materia. Las lecciones del Dr. Romero, en ese curso, pueden considerarse como verdadera creación suya, y constituyen uno de los títulos que tanto le enaltecen a los ojos de la juventud y en las esferas profesionales y técnicas de aquella república. La amplitud y profundidad de sus conocimientos en esa rama histórica difícilmente podrá ser igualada en los centros universitarios del Pacífico. Y unido ello a la fluencia de su palabra, hacen que materia tan fatigosa y de tan característica aridez, alcance a interesar la curiosidad, al ampliar tan hábilmente el panorama de los conceptos del derecho, a través de las etapas evolutivas de nuestro hemisferio.

La eficiente potencialidad intelectual y moral del doctor Romero tenía naturalmente, que fijar en él la atención de los círculos políticos del país. Y así fué, en efecto. Miembro de la junta directiva del partdio civil, esta circunstancia no fué óbice a que los electores de todas las banderías militantes le llevaran a la curul de senador por el departamento de Amazonas; no ocupándola, a pesar de haber sido elegido; pues discrepancias de concepto sobre ciertos pormenores de política interna le hicieron anteponer principios y dignidad personal, a las instancias oficiales.

En los años 1900 y 1901, desempeñó la cartera de Justicia e Instrucción, durante la presidencia del Sr. Eduardo de la Romaña.

Después de esa época, el doctor Romero se consagró exclusivamente al servicio de su muy activo bufete de abogado, y al desempeño de su cátedra antes mencionada. En tan enorme cúmulo de labor consumió casi las pujanzas de su privilegiada naturaleza; de suerte que al sobrevenir, poco tiempo ha, la muerte de su señora madre, el abatimiento causado por tan luctuosa contingencia puso en grave riesgo su salud.

Buenos Aires es el gran sanatorio para los espíritus que buscan en el ensanche de sus horizontes y en el calor de los afectos amistosos, un ambiente reparador y reintensificador.

Además, va siendo una especie de peregrinaje obligatorio a las personalidades peruanas, este periplo sugerido por inspiraciones de mutua simpatía entre ambos pueblos, y por la fascinación que en Lima parece ejercer la fuerza expansiva de la gran urbe platense.

El doctor Eulogio Romero se declara encantado de Buenos Aires, por todo concepto. Hombre de estudio, de observación, de ingénita actividad y de sociabilidad exquisita, en las breves semanas de su permanencia todo lo ha percatado y compulsado, condensando sus juicios en frases que, por emanar de espíritu tan esclarecido, hacen del elogio un fallo trascendental.

Muéstrase el doctor Romero especialmente grato a las atenciones que ha recibido de los señores doctor Adolfo Orma, decano de la Facultad de Jurisprudencia de Buenos Aires, doctores González y Matienzo, de la Universidad de La Plata, doctores Bunge y Cabral, miembros de la antedicha Facultad, Pereira y otros varios que nuestra memoria no ha logrado retener en el curso de la amena conversación con dicho caballero, al llevarle el saludo de nuestro diario.

Deseamos al muy ilustre viajero una travesía feliz en unión de su respetable y afabilísima esposa; y que se cumplan sus anhelos de retorno a este país, donde sólo hay halagueñas correspondencias para el suyo.

La financiación de la guerra por la Gran Bretaña

Contribución enorme de las compañías de seguros

Los gastos extraordinarios causados por la guerra hasta ahora han sido sufragados por el tesoro del Imperio Británico, mediante empréstitos patrióticos, que han sido acogidos con entusiasmo, no sólo por el pueblo, sino también por todas las grandes empresas comerciales.

Entre estas últimas podemos incluir las compañías de seguros que han dado prueba de su deseo de ayudar al gobierno de S. M. B., suscribiéndose al último empréstito de guerra, como a los anteriores, con muchos millones.

De un colega londinense, bien informado en materia de seguros, hemos obtenido las cifras siguientes, de las contribuciones de las principales compañías de seguros al último empréstito que tienen gran interés para todos, y más aún para aquéllos que se interesan en este ramo del comercio.

Indudablemente el interés ofrecido por el gobierno inglés es apetitoso para el capitalista, grande o pequeño, mientras que la garantía no deja nada que desear, de manera que no podemos extrañar el éxito que hayan tenido hasta hoy los diversos empréstitos de guerra, que han sido lanzados con todo éxito por el gobierno británico, y subscriptos con igual ardor por los millones de súbditos ingleses esparcidos por el mundo entero.

Veamos ahora lo que significa solamente la última subscripción por parte de las compañías inglesas de seguros, recordando que sólo forman una pequeña parte de la interminable lista de millones de pesos que afluyen constantemente a las arcas del estado.

Compañía	Suscripción libras esterlinas
Abstainers y General	185.000
Atalanta Marine	41.000
Blaskburn Philanthropic	142.000
British Equitable	50.000
British Widows	21.000
Caledonian Insurance	820.000
City Equitable	100.000
City Life	60.000
Clergy Mutual	600.000
Clerical, Medical	1.050.000
Eagle	365.000
Edinburgh Life	250.000
Employers Liability	406.000
Fine Art	123.000
Guardian	1.500.000
Life Association of Scotland	865.000
Liverpool y London War risks	160.000
London y Lancashire Fire	800.000
London y Manchester	376.000
London y Provincial	12.000
London County Commercial	40.000
Medway Insurance	10.000
Metropolitan Life	45?.000
National Provident	1.300.000
Norske Lloyd	50.000
Norwich Union	600.000
Norwich Union Life	1.100.000
Parcels and General	5.000
Pearl Assurance	2.500.000
Prudential Assurance Co.	25.000.000
Royal Insurance	3.000.000
Royal London	1.500.000
Sea Insurance	500.000
Sun Fire y Life	3.200.000
Sun Life	500.000
Union Assurance	300.000
Unión Insurance (Canton)	1.000.000

Algunas compañías, como por ejemplo, la de seguros "Royal", ha dado facilidades a sus empleados para que se hagan subscriptores de los empréstitos de guerra, permitiéndoles subscribirse, pagando el importe por cuotas. De esta manera se aumenta hábilmente la popularidad del empréstito, interesándose en él todas las clases sociales.

Además, todas las oficinas de correo reciben subscripciones populares por cantidades inferiores a una libra esterlina, y de este modo se puede decir que no habrá nadie en la Gran Bretaña que no esté interesado por mucho o por poco en el éxito del empréstito nacional de Inglaterra, con fines bellicosos. "L'argent fait la guerre".

Empleados jubilados de la municipalidad

La asamblea de esta noche

Como está anunicado, esta noche se efectuará la asamblea de empleados jubilados de la municipalidad, a fin de elegir una comisión que se encargue de gestionar ante la intendencia y la comisión municipal, la reforma de la ordenanza de retiros, jubilaciones y subsidios.

Persiguen los mencionados empleados el propósito de que se les dé representación en el directorio de la administración de la caja, alegando que nadie mejor que ellos están capacitados para conocer las necesidades, etc., que tienen.

La reunión se celebrará a las 8.30 en el salón de actos públicos de "La Prensa".

SOCIEDADES POPULARES DE EDUCACION

Su acción extensiva

Diariamente llegan a nuestra mesa de redacción, noticias de constitución de asociaciones populares de educación, cuyo fin primordial es contribuir dentro de los recursos que poseen, a dar ropa y calzado a los niños pobres, con el propósito de favorecer la educación de nuestra población escolar analfabeta.

En Posadas, gobernación de Misiones, con el nombre de Remedios Escalada de San Martín, un grupo de damas distinguidas ha formado una asociación de ese carácter, llamada a socorrer a los alumnos de la escuela superior núm. 2.

Y cabe hacer constar que en esa gobernación es donde más numerosas son las asociaciones populares, y donde, por consiguiente, los alumnos son favorecidos con los elementos más indispensables para iniciar y continuar sus estudios en las escuelas primarias.

Es siempre simpático hacer constar esta iniciativa, con fines tan útiles como ventajosos para el progreso de nuestra cultura pública, asociándose para llevar a la escuela el mayor número de alumnos posible.

Creemos oportuno señalar el hecho, por cuanto a pesar de la cantidad de asociaciones populares de educación que existen en esta ciudad, sus beneficios no se hacen extensivos a todos los barrios, ni hay el número suficiente aun para que su influencia sea decisiva en todos los hogares realmente necesitados. En esta época de falta de trabajo, en que la indigencia es común en todos los hogares de gente obrera, es cuando la acción de las familias pudientes pudieran hacerse sentir con más eficacia, contribuyendo a aliviar las miserias humanas.

DEFENSA AGRICOLA

Se han recibido en el ministerio de agricultura los informes que damos a continuación sobre el movimiento de la langosta habido en las últimas 24 horas:

Catamarca: Se iniciaron nuevos nacimientos de mosquita en los distritos Oncasti y San Francisco, del departamento de Ancasti. Por Lavalle, distrito del departamento Santa Rosa, cruzó regular manga de voladora en estado liviano.

Salta: La manga que pasó por el departamento de Rosario de Lerma se ha internado en la región boscosa del mismo, de donde ha poco se levantó para asentarse en Duraznito y Campo Cüemes. Hay langosta asentada en los parajes denominados Sacha, Pera y Punta del Agua, desprendida de la manga que hace tres días cruzó por Metán, Tabascal y Orán, del departamento de este nombre, han sufrido una nueva invasión.

Unión Cívica Radical

Los últimos movimientos obreros — Nota del comité de la 4.a al presidente de la República.

Con motivo de la actuación gubernativa en los recientes conflictos obreros, el comité radical de la 4.a seción, San Juan Evangelista, ha enviado el siguiente mensaje de simpatía al presidente de la República Dr. Hipólito Irigoyen:

"Al señor Presidente de la Nación Argentina, doctor Hipólito Irigoyen.

Excmo. señor:

Este comité, ubicado precisamente en uno de los barrios obreros de la capital federal, y que siente así más de cerca los hondos dolores del pueblo, ha visto con profunda simpatía la inteligente y ecuánime actuación de S. E., con motivo de las últimas huelgas.

Me honro en transmitir un voto de felicitación del comité que presido, que ve con orgullo que el primer gobierno radical ha sabido encarar con acierto los graves problemas del trabajo que a diario se suscitan, y para los que el antiguo régimen sólo supo aplicar el anacrónico y depresivo sistema de la ley marcial.

Saludo al señor presidente con la mayor consideración. — Leónidas Anastasi, presidente; Alfonso Festenessi, secretario".

Centro Patriótico Radical

Como lo hemos anunciado, mañana se realizará en Nuevos Mataderos el almuerzo con que el Centro Patriótico Radical de la sección 8.a rememora el IV aniversario de su fundación.

Los invitados deberán encontrarse a las 11 y 30 a. m. en la recoba de Nuevos Mataderos, calles Chicago y Tellier.

"Concentración Cívica Radicales del 93"

Hoy sábado 14, a las 9 p. m., tendrá lugar en su local social, Lavalle 1172, la asamblea de constitución de la "Concentración Cívica Radicales del 93", a la que asistirán delegaciones de comités y subcomités de las provincias de Buenos Aires, Santa Fe, Entre Ríos Córdoba, Corrientes, etc., y representaciones de los territorios nacionales Río Negro, La Pampa y Misiones, y de todas las circunscripciones de la capital federal.

La junta ejecutiva nos hace saber que hoy, de 2 a 6 p. m., se continuará entregando las tarjetas de entrada para asistir a la asamblea de esta noche.

Comité Universitario

El martes 17, a las 9 y 30 p. m., en el local del comité de la capital, Suipacha 156, sesionará la comisión reorganizadora del Comité Universitario Radical para continuar sus anteriores deliberaciones sobre la completa reorganización del mismo. Esta comisión, como hemos dicho, está compuesta por los siguientes correligionarios:

Eduardo Madariaga, Juan B. Guzmán, [illegible] D'Angelo Rodríguez, Otto Krause Arnim, Alberto Massa Barrutí, Armando S. Durante, Lorenzo Galíndez, F. Antonio Salom, J. L. Delfino, Oscar Daverio, Juan M. Lavigne, Ernesto Mal, Manuel Sáenz, Leandro Meiners, J. Alejandro Reboratti, Silenio Bravo, Virgilio Lasca, Hernando Correa, Ernesto D'Angelo Rodríguez, Oscar Bacigaluppi, Alfredo Fabrés, Joaquín Vergara Campo, Miguel G. Di Clo, Enrique Raffo, Félix Genta, Armando Parodi, J. D. Lencinas, Enrique Livio, Julio N. Pereda, Otto Rodríguez Burmester y Nicolás Ferré.

Varios miembros de esta comisión nos han informado del éxito que obtienen en todas las Facultades de la Universidad. Pronto quedará totalmente reorganizado este importante centro partidario.

BUENOS AIRES

La convención de la 5.a Sección Electoral. — Se reunirá mañana

LAS FLORES, abril 13. — De acuerdo con lo dispuesto por el Comité de la Provincia, se reunirá mañana en esta ciudad la convención de la quinta sección electoral.

El acto será presidido por el Dr. Ricardo J. Danel, en su carácter de presidente del Comité de dicha sección electoral y se efectuará en el teatro Español.

En dicha convención se elegirán los delegados a la convención de la provincia, y se reorganizará el comité seccional.

Asistirán los convencionales designados a las asambleas del 4 de marzo próximo pasado por los comités de los siguientes partidos: Las Flores, Rauch Azul, Tapalqué, General Alvear, Saladillo, Roque Pérez, Monte, General Belgrano, Pila, Dolores, Maipú, General Guido, General Madariaga y General Paz.

Los convencionales del comité local son los señores Francisco N. Canamasa, Juan H. Dantiacq, Norberto Dantiacq y Abel Guaresti.

Las autoridades del comité local han solicitado de la policía el permiso correspondiente y han adoptado las disposiciones del caso.

Convención radical de la sección 1.a — El acto de mañana

Mañana se reunirá en el local del comité "Leandro N. Alem" la convención radical de la sección 1.a, con objeto de proceder al nombramiento de su nueva mesa directiva y delegados al comité y convención de la provincia.

Al acto, que será público, el comité local invita a todos los correligionarios del partido.

Terminadas las deliberaciones de la convención, se realizará un lunch en la casa-quinta del presidente del comité local, señor Juan Reibaldi.

Subcomité de Piñeyro

AVELLANEDA, abril 14. — Para el lunes próximo serán citados los miembros electos en la última convención, a fin de que, de acuerdo con lo establecido en el reglamento general, procedan a la distribución de cargos.

La preparación guerrera de Estados Unidos

Estado actual del ejército y la marina de guerra

PROGRESOS Y REFUERZOS ULTIMAMENTE REALIZADOS

INTERESANTES DATOS ESTADISTICOS

En el momento en que Estados Unidos rompe definitivamente sus relaciones con Alemania y [illegible] a la guerra, resulta interesante examinar la gran república bajo sus aspectos militares. Después de declarada la guerra europea tanto el gobierno como [illegible] de Estados Unidos se han preocupado grandemente de su defensa nacional. ¿Qué son actualmente la marina y el ejército de Estados Unidos? ¿Qué concurso inmediato pueden prestar a las armas aliadas?

A decir verdad, por lo que respecta a la marina de guerra no se discute que ella existe y puede entrar inmediatamente en acción. Ella es por lo menos si igual en potencia a la flota alemana y es considerablemente mayor que la francesa.

Una ojeada sobre el estado actual de la preparación guerrera de Estados Unidos permitirá que cada uno pueda emitir un juicio razonable.

I.—La marina. — La marina de guerra es la primera defensa de Estados Unidos. Después de haber desempeñado un papel importante en las guerras de secesión, fué disminuída a tal punto que en 1888 no contaba unidad alguna de importancia.

La guerra con España, la de Filipinas, las dificultades con el Japón, la apertura del canal de Panamá fueron otras tantas razones para que la escuadra se desarrollase hasta que en 1905 ocupaba el segundo puesto del mundo (Inglaterra el primero), con 22 dreadnoughts armados de 96 cañones de 12 y 13 pulgadas. A partir de 1905 las construcciones se amortiguaron un poco. Botóse al agua a razón de un acorazado por año, y en 1914 la flota norteamericana había pasado al tercer rango, habiéndole usurpado Alemania el segundo.

En agosto de 1914 la flota americana comprendía 42 acorzados, con un desplazamiento total de 637.790 toneladas, 10 cruceros acorazados (74.540 toneladas), 48 destroyers (25.750 toneladas) y 27 submarinos (8.696 toneladas).

Los peligros de la navegación comercial a causa de la guerra submarina alemana pusieron a los norteamericanos en trance de reforzar su flota.

Una verdadera campaña de opinión comenzó en 1915 a solicitar el refuerzo de la marina de guerra.

El 25 de octubre de 1916 las construcciones comenzaron con 4 acorazados de 25.600 toneladas, armados de 8 cañones de 16 pnulgadas, 22 de 5 y 4 cañones antiaéreos; 4 cruceros de 11.000 toneladas y una velocidad de 35 nudos por hora; 20 destroyers de 1.185 toneladas; 27 submarinos de costas; 3 barcos carboneros; 1 de reparaciones; 9 submarinos de alta mar de 800 toneladas; dos navíos de vituallamiento y 2 monitores. El presupuesto naval que era de 702 millones en 1913-1914, pasó a 1.600 millones en 1916-1917 y el año próximo sobrepasará los dos millares de millones.

Con estas medidas Norte América está segura de reconquistar el segundo puesto abandonado.

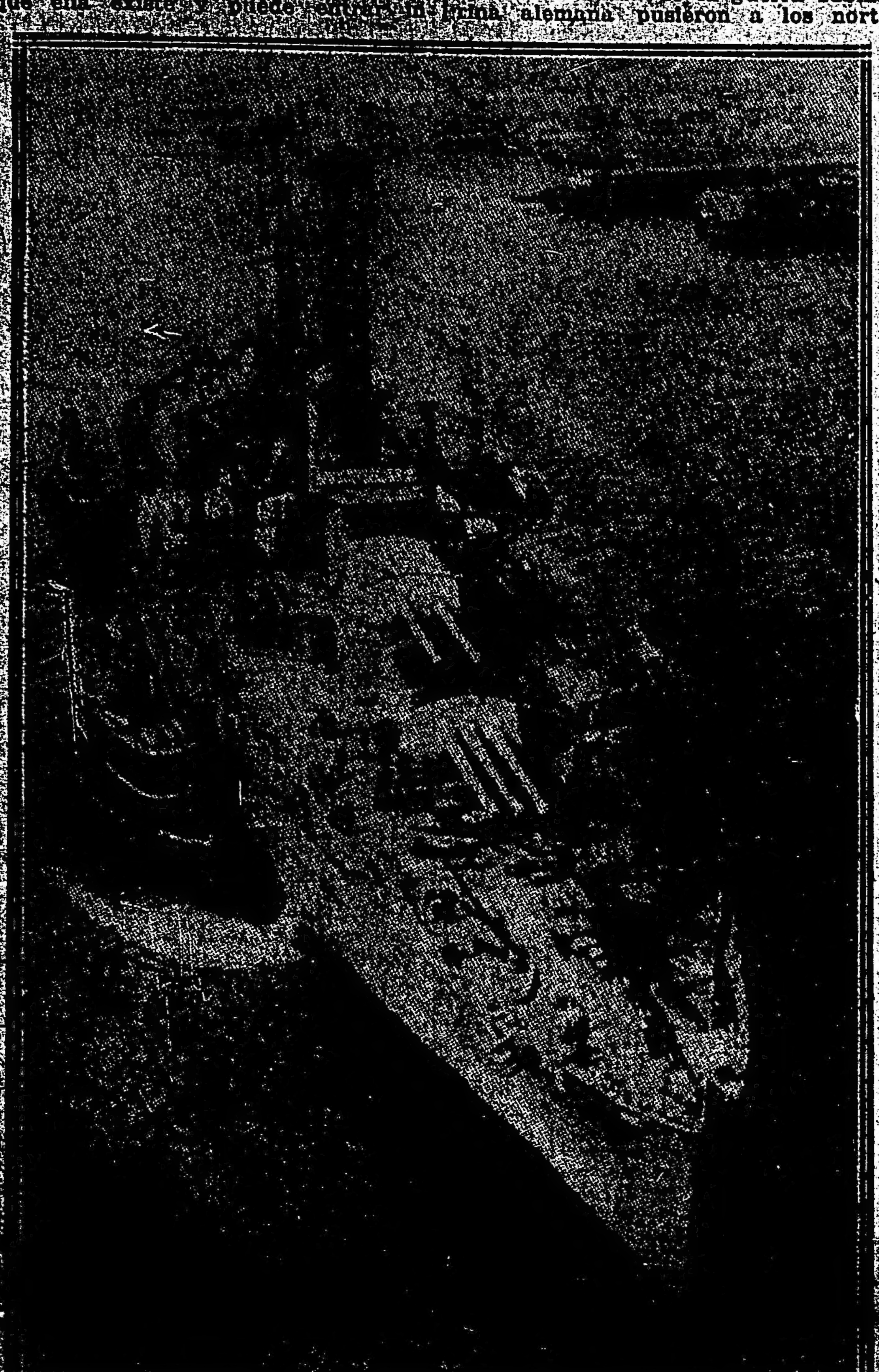

El acorazado "Nevada" llegando a la revista naval de Nueva York el 25 de octubre de 1915

En efecto, en 1921 poseerá 27 acorazados de primera línea, 35 de segunda línea, 6 cruceros de batalla, 9 acorazados cruceros, 13 acorazados de pequeño tonelaje, 108 destroyers y 142 submarinos.

Por el momento, la marina de guerra de Estados Unidos comprende los 10 acorzados siguientes: "Michigan", 16.000 toneladas; "South Carolina", 16.000; "Deleware", 20.000; "North Dakota", 20.000; "Florida", 21.825; "Utah", 21.825; "Arkansas", 26.000; "Wyoming", 26.000; "Oklahoma", 29.000; y "Nevada", 29.000.

Uno de los cañones de catorce pulgadas pertenecientes a los acorazados nuevamente puestos en servicio

El "Nevada" ha sido completamente terminado en 1915; nuestro grabado primero le representa llegando a la revista naval de Nueva York en octubre de 1915.

En 1916, la flota americana se acreció con dos acorazados de 27.000 toneladas: el "New York" y el "Texas", y con tres de 31.500 toneladas: el "Pennsylvania", el "California" y el "Arizona". Además, tiene en construcciones tres acorazados de 32.500 toneladas: el "New-México", el "Missisipi" y el "Idaho", botado en 1914. En fin, el año de 1917 ha visto el comienzo de cuatro nuevos acorazados: el "Colorado", el "Maryland", el "Washington" y el "West Virginia".

Los cañones han pasado en los últimos años del calibre de 12 pulgadas a 18; la artillería media es de 5 pulgadas para todas las unidades recientes. Se ha provisto a los acorazados de tubos lanzatorpedos y de nuevos tipos de cañones contra aeroplanos.

El sistema de torres con 7 cañones que tendía a generalizarse no se encontrará en los futuros acorazados a cañones de 16 pulgadas.

En fin: el blindaje ha crecido de 275 milímetros a 350, que es límite actual.

Todos los acorazados norteamericanos van provistos de dos torres militares atricheradas, lo que les da un aspecto particular.

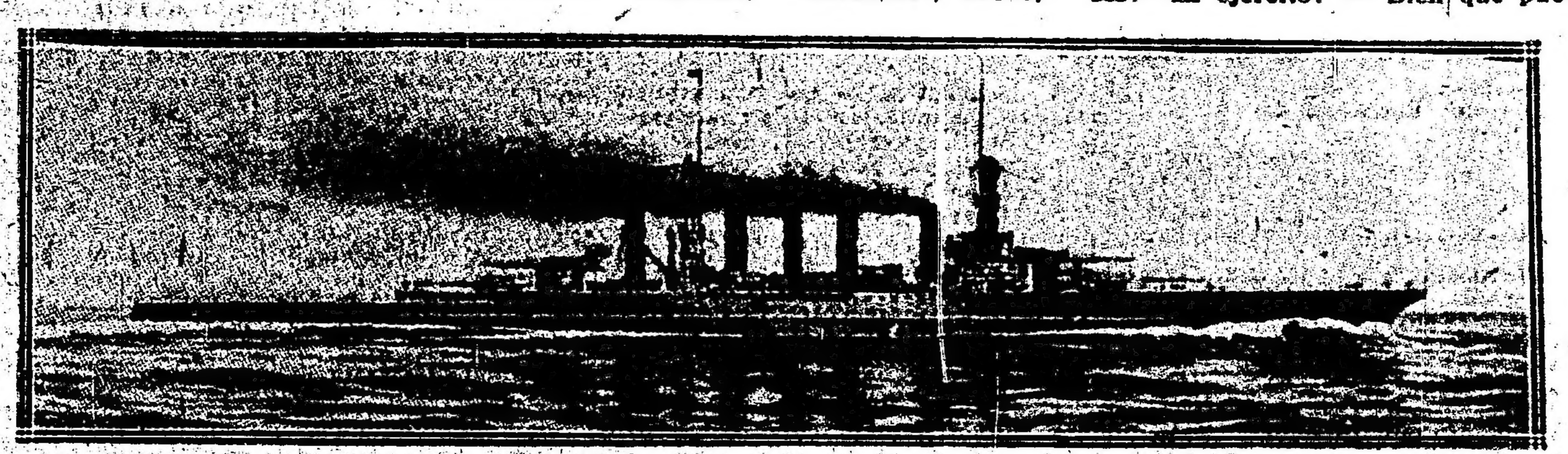

Nuevo tipo de crucero de batalla, actualmente en construcción

Las unidades recientes van movidas por turbinas a petróleo, con una [illegible] [illegible] velocidad de 21 nudos.

Los cruceros, como se sabe, tienen la ventaja sobre los acorazados de la mayor velocidad y el defecto de una menor protección. Hasta estos últimos tiempos la marina americana se preocupó mucho de este género de navíos. El almirantazgo norteamericano ha sido muy discreto sobre esa clase de unidades y hasta ahora no conocemos más que las características generales, que son las siguientes:

Desplazamiento, 34.800 toneladas; longitud, 262 metros; fuerza motriz, 18.000 caballos; velocidad, 35 nudos; armamento, 10 cañones de 14 pulgadas; 20 cañones de 5 pulgadas; 3 cañones de 3 pulgadas y 8 tubos lanzatorpedos.

El buque-aviso "Tonopah", rodeado de submarinos

Las turbinas, accionadas directamente por las calderas, proporcionan la corriente eléctrica con motores de cuatro árboles propulsores.

Los nuevos cruceros acorazados serán, pues, tan bien pertrechados como acorazados y tan rápidos como torpederos.

Los Estados Unidos poseen una flotilla de submarinos cuyo valor es muy desigual. Los construídos en 1910 tienen una longitud de 42 metros y una velocidad máxima de 14 nudos; los de 1912, 47 metros y los de 1914, 80 metros. Las maniobras navales de 1914 han demostrado su insuficiencia. Los mejores no pueden permanecer en alta mar más de 10 días.

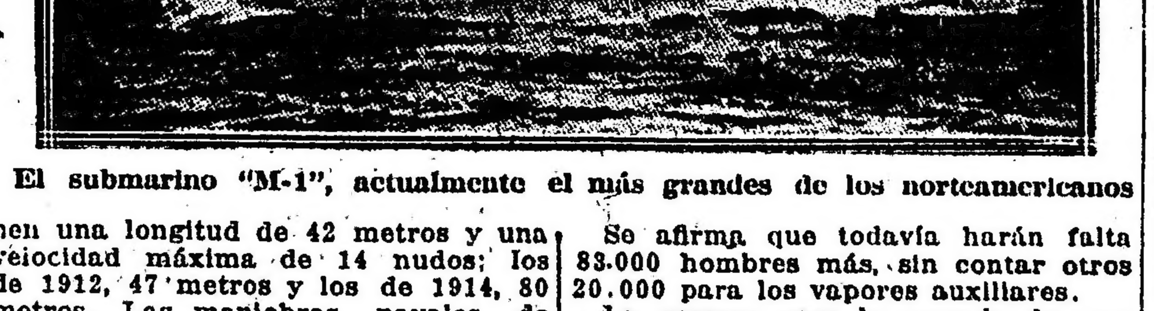

El submarino "M-1", actualmente el más grandes de los norteamericanos

Los 75 submarinos actualmente en servicio o en construcción no pueden servir más que para la deefnsa de costas y puertos.

Por el nuevo presupuesto se votarán al agua nueve submarinos de 800 toneladas, en todo comparables a los de los países beligerantes.

Cualquier flota tiene necesidad de navíos auxiliares: carboneros, transportes, buques-flotantes, etc.

La marina norteamericana no posee más que tres: el "Culgiw", el "Celtú" y el "Glacier". Antes de la guerra dos de esos navíos servían uno para la flota del Atlántico y otro para la del Pacífico.

Ahora se cuenta con cuatro carboneros: el "Neptune", el "Orion", el "Cyclps" y el "Júpiter"; un navío de reparaciones, el "Vestal" y un barco hospital, el "Solace". El reciente programa de guerra prepara muchos barcos de esa índole.

Una nota del secretario del almirantazgo, fechada en 1.° de mayo de 1916 ha señalado a los poseedores de canoas automóviles el interés que tendría el Estado en servirse de ellas en caso de necesidad.

Desgraciadamente, la marina mercante norteamericana no está muy desarrollada.

Del inmenso comercio de Estados Unidos, el 10 por ciento solamente ostenta el pabellón estrellado. En agosto de 1914 el tonelaje total de la marina de comercio norteamericana se elevaba a 1.376.809 toneladas; la supresión de las 5.500.000 toneladas extranjeras a causa de la guerra, hizo sentir bien pronto la inferioridad. Los astilleros mercantes, sin embargo, han redoblado últimamente su actividad. El 1.° de julio de 1915, 44 barcos estaban en construcción; el 1.° de diciembre del mismo años 52 estaban en condiciones de ser botados al agua.

En el conflicto con Alemania los Estados Unidos tendrán el recurso de utilizar para su servicio los numerosos navíos enemigos refugiados en sus puertos, que forman por lo menos un total de 550.000 toneladas.

Para no citar más que los vapores superiores a 5.000 toneladas, sólo en el puerto de New York hay estacionados los siguientes: "Adamsturm", 5.000 toneladas; "Armenia", 5.464; "Barbarosa", 10.984; "Bohemia", 8.414; "Dora", 7.037; "Frederich der Grosse", 10.771; "George Washington", 25.570; "Grosser Kurfurst", [illegible] [illegible] 9.410; "Marthe Washington", 8.312; "President Grant", 18.072; "President Lincoln", 18.168 y "Princess Irene", 10.881.

Una de las debilidades de la marina norteamericana es su falta de personal, tanto de oficiales como de marineros.

Los Estados Unidos poseen solamente dos barcos-escuelas: el "Rauger" y el "Newport", que instruyen cada año 100 cadetes destinados a convertirse en oficiales de la marina mercante.

El número de oficiales es notablemente insuficiente, pues en 1915 sólo se contaba con 700, de los que 182 solamente eran subtenientes de navío.

La situación es la misma en lo que concierne a los marineros. Hasta 1914 no se podía equipar más que los barcos de primera línea. El resto no tenía más a su servicio que un veinte por ciento del personal necesario.

Ultimamente el congreso ha autorizado el enrolamiento de 2.600 reclutas nuevos, de los que 2.524 han sido ya recibidos.

Se afirma que todavía harán falta 83.000 hombres más, sin contar otros 20.000 para los vapores auxiliares.

La reserva para la armada de mar puede decirse que no existe. La milicia naval solo cuenta con 523 oficiales y 5.846 hombres. El año último se incorporaron 2.800 voluntarios civiles.

II.—La defensa de costas. — Si la flota representa la primera línea de defensa, las baterías de costas deben representar la segunda.

Los Estados Unidos tienen una tal longitud de costas que no puede soñarse en defenderlas acabadamente.

LA MÁQUINA DE ESCRIBIR
UNDERWOOD
"La Que Tarde ó Temprano Vd. Comprará"

Antes de la guerra la defensa de costas estaba organizada por dos baterías, como la de Fort Hamilton y la de Brooklyn. Se habían dispuesto en ellas cañones a tiro automático, por el estilo de los que funcionan en Fort Trotten y Staten Island.

Desde 1915, ante las enseñanzas de la guerra, se ha provisto a las baterías de costas con cañones de 12 pulgadas, de 14 y de 16, que disparan proyectiles de 317, 543 y 815 kilogramos, respectivamente.

La primera batería automóvil ha hecho ensayos a lo largo de la costa de California en 1916. El canal de Panamá ha sido resguardado con cañones de 16 pulgadas.

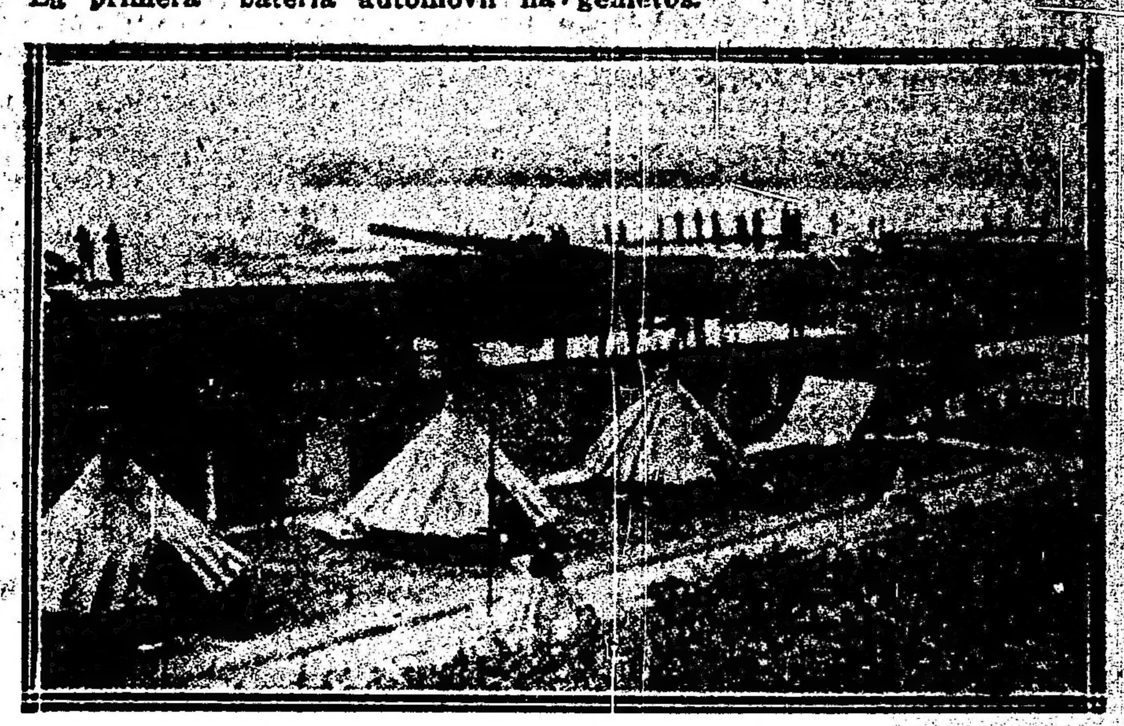

La batería del fuerte Hamilton-Brooklyn, durante un ejercicio de tiro

Lo que falta a la defensa de costas es personal. Solo para la costa atlántica se estima que serán precisos 380.000 hombres. ¡Y el ejército todo entero no consta más que de 80.000!

III.—El ejército. — Bien que pueblen los Estados Unidos 110 millones de habitantes, su ejército es completamente rudimentario; esta dificultad se ha hecho [illegible] últimamente [illegible] [illegible] en Filipinas. Es verdad que teóricamente 120.000.000 están inscriptos en las filas, pero apenas 120.000 han tenido un leve ensayo de educación militar.

El número de oficiales es insuficiente. La escuela de West-Point proporciona, después de cuatro años de estudios, excelentes instructores, pero muy poco numerosos.

Esta cuestión del efectivo militar preocupa ahora mucho, como es lógico, al gobierno de la Unión.

En New York hay 10.000 policías para proteger a 5 millones de habitantes; ¡100 millones de americanos no cuentan más que 80.000 hombres para su defensa colectiva!

En realidad el ejército comprende solamente 300.00 hombres en servicio activo (infantería, caballería y artillería), 16.000 hombres en las defensas de costas y 127.000 milicianos de los los que 60.000 apenas son difícilmente movilizables.

Desde 1915 el estado mayor ha propuesto la formación de un ejército activo de 200.000 hombres y de una reserva de 30.000. Ahora se reclutan voluntarios. Hasta se ha propuesto una propaganda análoga a la iniciada en Inglaterra desde el comienzo de las operaciones.

El congresó autorizó la organización de 11 regimientos de infantería, 15 de caballería, 6 de artillería de campaña, 13 compañías de línea, 17 compañías de artillería de costa, comprendiendo entre todas un total de 87.000 a 120.000 hombres.

Además se propuso el servicio obligatorio para todos pero el congreso pareció temer que aquella movilización resultaría en exceso grande y fué preciso que el presidente interviniera para obtener un reclutamiento menor.

Hoy el ejército regular comprende las tropas acordadas por el congreso en 1915 y aumentadas en 1916 con las milicias reclutadas y organizadas en cada estado. Estas milicias se ejercitan en los campos de instrucción y participan de las grandes maniobras del ejército regular; son comandadas por oficiales elegidos por ellos y escogidos entre los más antiguos discípulos de las grandes escuelas.

Los 31 regimientos de infantería constan de tres batallones de cuatro compañías cada uno.

Los que llenan los números 24.o y 25.o están compuestos exclusivamente de negros. Actualmente se prepara la organización de otras 34 unidades. Todas van provistas de un fusil "Springfield", de repetición y diversas ametralladoras, (Levis, Colt, etc.)

Los 15 regimientos de caballería están divididos en grupos de cuatro escuadrones, preparándose al presente diez grupos más. La artillería consta de tres regimientos de campaña, uno a caballo y dos de montaña, comprendiendo cada uno seis baterías.

Los diversos tipos de cañón empleados son los siguientes: en pequeño calibre, cañones de campaña de 3 y 3,2 pulgadas; cañón de montaña de 2,95 pulgadas; en calibre medio, cañón de 4,7 pulgadas, cañón de tiro largo de 5 pulgadas y "howitzers" de 4,7 y 7 pulgadas.

No existe todavía cañón de grueso calibre. El número total de cañones de campaña en servicio es de 900. Hacían falta 2000 más por lo menos.

El ejército de avituallamiento se compone de tres batallones de "primers" y cuatro compañías de señales, comprendiendo los servicios de telégrafo, teléfono y la aerostación.

El estado mayor forma un servicio que se extiende desde el jefe del estado mayor hasta suboficiales destacados en los batallones.

El "Quartermaster Corps" corresponde al ministerio de guerra y de municiones de los demás países.

El ejército de campaña se compone de dos divisiones de infantería, de varias brigadas de caballería y está comandado por un general mayor.

La división de infantería importa tres brigadas de infantería, un regimiento de caballería, una brigada de artillería ligera, un batallón de pionners, otro de señales, otro de municiones, otro de sanidad y otro de ingenieros.

Entre los servicios del ejército es preciso decir algo del automovilístico y del aeronáutico.

Se sabe ya el papel que los automóviles han desempeñado en la guerra actual. Por un lado en Norte América se ha intensificado la construcción.

Después de exportar alrededor de 66 automóviles diarios en agosto de 1914, se fabricaba 1502 en febrero de 1915 y 2190 en junio del mismo año. Desde esa fecha su exportación ha crecido considerablemente. Por otra parte, ellos se han servido ampliamente de carruajes automóviles en su campaña contra Méjico.

Si, el ejército norteamericano está todavía débilmente provisto, la industria nacional puede largamente atender a sus necesidades.

El país de "Wrigth" ha aprendido igualmente la importancia militar de la aviación y la aeronáutica.

En 1915 ha construído su primer dirigible naval, si bien es cierto que de 52 metros solamente.

Los Estados Unidos que en 1909 tenían el primer aeroplano, en 1911 el primer hidroaeroplano, se han dejado pasar en ese respecto por casi todas las naciones europeas. Los ocho aparatos enviados en 1916 a Méjico hicieron muy poco uso, tanto [illegible] [illegible] aviación y de 17.5 millones de dólares para la fabricación de aeroplanos.

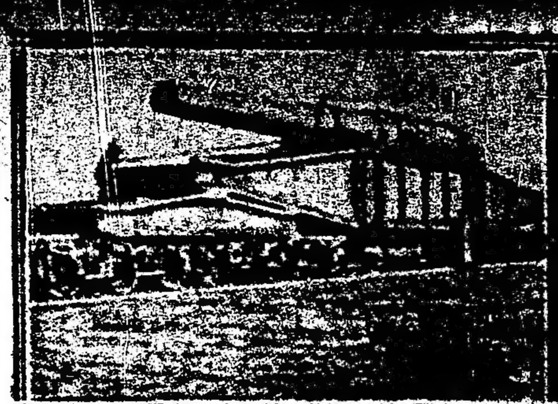

Un cañón de diez y seis pulgadas para la defensa del canal de Panamá

Actualmente se cuentan 175 aeroplanos de diversos tipos, 100 hidroaeroplanos y 100 aparatos de escuela. Ahora con la creación de nuevos aparatos habrá necesidad también de formar los nuevos aviadores.

Como se habrá visto, el ejército norteamericano está lejos de igualar a su marina de guerra y habrá que trabajar mucho antes de poder convertirle en un eficiente instrumento ofensivo.

Los aprovisionamientos son casi nulos. Los 904 cañones no tienen en reserva más que 650 proyectiles cada uno.

Tampoco hay más que 700.000 fusiles con 300 tiros cada uno. Los equipos no están preparados más que para 450.000 hombres, etc., etc.

La única ventaja de Estados Unidos es que han tomado como ejemplo la guerra europea. Ahora saben las necesidades del conflicto, el número de hombres que deben poner sobre las armas, los armamentos indispensables, el consumo de municiones, etc.

Tipo de automóvil blindado recientemente puesto en servicio

Además, la industria, al servir a los países neutrales, se ha preparado, entrenado y adelantado en la fabricación de armas de guerra, pudiendo suplir a las deficiencias de preparación técnica.

La fábrica de Curtiss produce actualmente más de 5.000 aeroplanos por año, la de Colt más de 200 ametralladoras, etc.

La fuente de provisiones existe, pues; ahora está en pleno funcionamiento; nada será más simple que emplearla en reforzar los armamentos nacionales.

A este objeto se ha constituído un comité de preparación industrial que organiza el plan de las fabricaciones de guerra.

Los Estados Unidos, como ya hemos sugerido, sino podrán responder a un ataque inmediato, al menos pueden emprender las movilizaciones consiguientes con tanta celeridad como lo hizo en su tiempo Inglaterra.

La organización está dispuesta, los marcos están preparados: no hay más que llenarlos. Y para esto Estados Unidos cuenta con 110 millones de habitantes.

LA GUERRA MUNDIAL

SITUACION MILITAR

LA BATALLA EN EL FRENTE DE LENS A REIMS. — CONCEPTOS ALEMANES AL RESPECTO. — LA NUEVA DISTRIBUCION DE LOS COMANDOS GERMANOS. — LA RESPECTIVA CAPACIDAD NUMERICA. — COOPERACION NORTEAMERICANA.—MEDIDAS DE GUERRA EN LOS ESTADOS UNIDOS.

Cuanto se pueda decir en vista de la nueva etapa de la operación en curso desde Lens a Reims, ha de ser simple inferencia a la que después de cuanto se lleva dicho, ningún nuevo valor ha de atribuirse. El avance francés parece detenerse; el británico prosigue en menor escala. El comando germano continúa aseverando que no da importancia alguna a las pérdidas sufridas hasta ahora, y que las considera sólo como el preliminar de la verdadera batalla, cuyas proporciones parecen alcanzar un límite extraordinario. Casi podría decirse que va tomando el aspecto de una lucha decisiva. Alemania cuenta con que sus reservas acumuladas en terreno estratégico bien escogido, bastarán para devolverle el predominio en el frente occidental. No hay duda de que su estado mayor no se detiene a tomar en cuenta la calidad de esas tropas. Además, envía a Falkenhayn a dirigir esa campaña, y distribuye los comandos asignando el del ala izquierda al gran duque de Wurtemberg, y el del ala derecha al príncipe Ruperto de Baviera. El comando general del centro ha sido puesto en manos del Kronprinz.

Los momentos son, pues, de intensa espectativa. Las batallas seccionales de Vimy y Saint Quentin darán con sus resultados la clave del éxito. Sobre todo, el de la segunda arrastrará el de la primera, influyendo a la vez en la sección que va de Reims a Verdún. Como continúa aumentando el número de prisioneros alemanes, este dato unido a la creciente nómina de aldeas y granjas tomadas por las fuerzas de sir Douglas Haig, prueba que hasta el momento de recibirse tales noticias, la suerte de las armas continúa favoreciendo a los aliados.

Aparte de esto, uno y otro contendores tienen confianza en su capacidad numérica; siendo curioso observar que mutuamente se atribuyen agotamiento. De todos modos, la entrada de los Estados Unidos en la guerra permite, con indiscutible fundamento, comprender que el factor numérico de los aliados es más fácilmente reforzable que el de Alemania. Pues, si los Estados Unidos no envían por ahora ningún contingente, ello depende de que, aun siendo apreciable no se considera necesario por ahora poner a contribución las energías militantes de la república norteamericana.

En cuanto a su cooperación naval, ésta se halla desde luego indicada. En Alemania no se tiene la menor duda respecto de la inminencia de esta faz de las hostilidades intercontinentales; y se cree que dará lugar a choques formidables y sin precedentes.

La potencialidad económica de los Estados Unidos es un elemento muy decisivo en este asunto; pero ello no obsta para que los críticos berlineses consideren tan eficiente como él su potencialidad militar. Los departamentos de guerra y marina han iniciado ya las labores de reclutamiento por todo el período de la guerra. Y en cuanto a los servicios de aviación, se sabe que, aparte de los 60.000 dólares incluídos para ellos en el presupuesto de guerra, la organización seccional de los mismos será encomendada a dos jefes especiales, uno francés y otro inglés.

Entre las últimas noticias precautorias dictadas por el presidente Wilson, cuenta la de zona marítimas interdictas, desde dos a diez millas de las costas en todas direcciones, comprendidas las islas Hawaii y Filipinas.

Las prevenciones vinculadas con el decreto de interdicción, son como sigue:

"Todo buque que desee cruzar el área marítima defensiva procederá en las proximidades de la entrada al propio canal a enarbolar la bandera de su país, en unión de la cifra del código internacional y de la seña de práctica. Allí deberá esperar la comunicación con las autoridades marítimas del puerto.

"Queda expresamente prohibido a todo barco entrar en el límite del área defensiva marítima en otra forma que la consignada y después de haber recibido autorización de la prefectura del puerto.

"La responsabilidad de los Estados Unidos por cualquier daño infligido por la fuerza de las armas con objeto de detener a personas o buques que contravengan las disposiciones debidamente promulgadas de acuerdo con lo dispuesto en el presente decreto cesa desde esta fecha".

En América

Las próximas conferencias de Washington y Londres. — Las medi- [illegible] Norte Amé- [illegible] Río. — [illegible] de buques internados. — Anuncio de un corsario en la costa del Brasil.

WASHINGTON, abril 14. — Anúnciase que las conferencias que se celebrarán aquí entre oficiales navales de los países aliados se complementarán en Londres con una reunión que se celebrará más tarde.

El almirante norteamericano Sims ha estado celebrando conferencias con el primer lord del almirantazgo en estos últimos días. El almirante Sims partió para Londres en el paquete "New York", que chocó con una mina cerca de Liverpool.

WASHINGTON, abril 14. — Esta mañana se anunció que los buques alemanes confiscados por los Estados Unidos serán dedicados a reemplazar los barcos neutrales y de los aliados que hundieron los submarinos.

El total de embarcaciones destruídas desde el 1.° de febrero último está representado por 876.817 toneladas de los aliados y 619.723 de las naciones neutrales.

WASHINGTON, abril 14. — Mc. Adamson, presidente del comité del comercio, presentará a la cámara un proyecto de ley autorizando al presidente a asumir la fiscalización de los servicios ferroviarios, telegráficos y telefónicos durante la guerra, juzgándolo necesario para la militarización del personal de empleados en general. Después de la paz serán indemnizadas las compañías.

WASHINTONG, abril 14. — El departamento de guerra está incorporando al servicio federal diez mil guardias nacionales para hacer las guardias en los talleres de fabricación y depósitos de municiones, vías férreas y muelles.

Parece probable que se proclame la ley marcial en todo el país para reprimir los complots fraguados por los teutones.

SANTIAGO DE CHILE, abril 14. — Acaba de recibirse un telegrama de La Paz, el que anuncia que el gobierno entregó hoy sus pasaportes al ministro de Alemania y al personal de [illegible]

RIO DE JANEIRO, abril 14. — El ministro alemán von Pauli siempre creyó poder negociar en el caso del "Paraná" y quedó sorprendido de la ruptura de relaciones diplomáticas y comerciales.

Cree que los diarios fueron los principales causantes de la ruptura.

Ninguna manifestación hostil recibió y solamente llegaron a su alojamiento doce cartas anónimas, todas escritas por extranjeros.

Estima debidamente la gentileza del gobierno brasileño, ofreciéndole un buque para llevarlo a Christiania.

El buque "Río de Janeiro", que lo llevará, tocará en Recife y Tenerife, para recibir carbón.

RIO DE JANEIRO, abril 14. — El ministro de Inglaterra concedió un salvoconducto para el ministro alemán von Pauli, a fin de que éste pueda llegar a su país.

RIO DE JANEIRO, abril 14. — De acuerdo con la resolución adoptada, hoy, el gobierno tomó posesión de los buques alemanes surtos en los puertos brasileños.

Cuando los remolcadores pasaron llevando a los marineros a vigilar a los buques alemanes, el pueblo reunido en la plaza Pharoux prorrumpió en vítores al Brasil.

Trescientos cincuenta marineros comandados por oficiales, tomaron posesión de todos los buques, sin la menor oposición.

A bordo quedaron en cada buque el comandante y el maquinista principal y diez marineros de la tripulación alemana.

RIO DE JANEIRO, abril 14. — Solamente el vapor alemán "Hohenstaufen" arrió la bandera alemana. Los demás buques alemanes la conservaron a pesar de haber sido ocupados por marineros brasileños.

La carga de esos buques será bajada a tierra.

RIO DE JANEIRO, abril 14. — El gobierno ha nombrado a oficiales de la armada como comandantes de los buques alemanes y jefes de máquinas de esas embarcaciones.

Se cree que hoy asumirán sus cargos.

RIO DE JANEIRO, abril 14. — El Lloyd Brasileño recibirá cañones para armar sus buques.

RIO DE JANEIRO, abril 14. — Corren rumores de que el gobierno fué informado que navega por la costa norte un buque corsario alemán.

Se supone que sea el "Seadler".

RIO DE JANEIRO, abril 14. — Ha quedado establecida la censura telegráfica para las noticias alarmantes.

Frente oriental

Batalla de Sokal — Rechazo de un ataque austriaco en el Bystritza. — Exitos serbios en Macedonia.

LONDRES, abril 14. — De Petrogrado trasmiten el siguiente comunicado oficial que publicó el gobierno ruso:

En Galitzia: En la región de Ozerki, en dirección de Sokal, después de una preparación de artillería, el enemigo nos atacó y ocupó nuestras posiciones, pero mediante un inmediato contraataque las reconquistamos.

En la región de Buhoroodczany, los austriacos nos lanzaron nubes de gases asfixiantes que se evaporaron, llegando hasta las orillas del Bystritza, sin causarnos daños. Inmediatamente después, bombardearon violentamente nuestras posiciones. En esos momentos notamos un desorden en las primeras trincheras austriacas: algunos se retiraron y otros quisieron llegar hasta nuestras posiciones con banderas blancas, pero fueron alcanzados por el fuego de sus propios cañones, viéndose obligados a regresar a sus trincheras.

En el resto del frente hubo reconocimientos y cañoneos mutuos.

PARIS, abril 14. — El comunicado oficial de Oriente anuncia que después de un bombardeo con obuses tóxicos el enemigo, el 11, en la región al sur de Dinmica, atacó. Los serbios lo rechazaron. El cañoneo fué algunas veces violento.

Los aviadores ingleses bombardearon la estación de Parva eficazmente.

Frente occidental

Asalto a las trincheras entre el Somme y Saint Quentin por los franceses. — Progresos en el sector de Coucy. — Rechazo de los alemanes en torno de Verdum. — Incursiones británicas en Loos. — Continúa el avance inglés en torno de Vimy. — Buques torpedeados. — Hundimiento del buque hospital Gloucester [illegible]

PARIS, abril 14. — El ministerio de la guerra publicó el siguiente comunicado oficial que sobre la campaña territorial del ejército republicano trasmite el estado mayor.

Entre el Somme y el Oise atacamos las posiciones alemanas al sur de Saint Quentin. A pesar de la resistencia obstinada que presentó el enemigo, tomamos varias líneas de trincheras situadas entre el Somme y el camino de La Fere a Saint Quentin. Tomamos algunos prisioneros y numerosas ametralladoras.

Al sur del Oise nuestros destacamentos avanzados realizaron progresos al este de Coucy-la-Ville, donde tomaron prisioneros y material de guerra.

En el Aisne y en la Champaña se libraron acciones de artillería.

En el sector de Verdum dos golpes de mano intentados por el enemigo fracasaron bajo nuestro fuego.

Entre el Somme y el Oise bombardeamos violentamente las organizaciones enemigas.

Al sur del Oise efectuamos con éxito al norte de Allette operaciones de detalle, regresando con una sesentena de prisioneros.

En las regiones del Aisne y de Champagne hubo cañoneo.

LONDRES, abril 14. — El estado mayor inglés trasmito el siguiente boletín oficial que publicó el ministerio de la guerra.

Efectuamos un ataque entre Saint-Quentin y Cambrai. Después de un recio combate, nos apoderamos de las posiciones alemanas en el frente que se extiende entre la parte norte de Hargicourt y Metz-en-Coutoure. La granja de Les Arts, el bosque situado a la izquierda de la aldea de Gauzeaucourt y el bosque del mismo nombre cayeron en nuestro poder.

Realizamos varias incursiones con éxito al sudoeste de Loos, arrojamos bombas en los depósitos del enemigo y dañamos sus defensas.

Cerca de Ploegsteert el enemigo intentó una incursión, pero debido al fuego de nuestra ametralladoras no pudo llegar a nuestras líneas.

LONDRES, abril 14. — Anuncia un comunicado oficial de nuestro estado mayor que extendimos en dirección al norte la zona de operaciones activas, rechazando al enemigo al este y al norte de la altura de Vimy.

En todo el frente entre el Ereaya y Loos nos apoderamos de Baillene, Willeval, Vinny, Petit Vinny, Givenely y Angres. Tomamos pie a las trincheras enemigas al nordeste, tomando cañones y numerosos prisioneros.

Capturamos al sur de la ruta de Arras y Cambrai la torre de Wancourt. Progresamos por ambas partes de la línea de Hindenburg hasta una distancia de siete millas al este de Arras.

Al sur de St. Quentin el combate continúa delante de las posiciones conquistadas ayer por la mañana. El enemigo resiste enérgicamente.

NUEVA YORK, abril 14. — De Berlín anuncian que el estado mayor alemán dió a la publicidad el siguiente parte oficial:

En el ala septentrional del campo de batalla de Arras, los éxitos preliminares obtenidos por los británicos durante fuertes ataques en Angres y Givenchy-en-Gohelle fueron contrarrestados por nuestros contraataques desde el camino de Arras a Gavrelle, hasta el Scarpe. Dos ataques enemigos fueron rechazados con grandes pérdidas.

Al sudeste de Arras varios ataques de caballería e infantería enemiga fracasaron.

También fracasaron unos ataques franceses en dirección a Saint Quentin.

LONDRES, abril 14. — Un boletín oficial alemán anuncia que cerca de Bullecourt hubo un fuerte cañoneo y que en el Aisne y en Reims se libraron duelos de artillería.

MADRID, abril 14. — Comunican de Valencia que un submarino alemán torpedeó y hundió ayer en el Mediterráneo, cerca de las costas de aquella provincia, al vapor dinamarqués Oscar II, de 9996 toneladas de desplazamiento, perteneciente a la matrícula de Copenhague.

El Oscar II procedía de la Florida con un cargamento de maderas.

La tripulación desembarcó esta mañana en el puerto del Grao.

ATENAS, abril 14. — El vapor griego Nostos, en viaje de Nueva York a Grecia, con un cargamento de granos, fué torpedeado por un submarino a pesar de que los teutones estaban informados de antemano de la clase del cargamento y de la nacionalidad y el destino del buque.

En Grecia hay gran escasez de granos.

CRISTIANIA, abril 14. — Anúnciase que el vapor noruego Camilla, que fué torpedeado por un submarino alemán sin previo aviso, tenía salvoconducto del gobierno alemán, y su cargamento era de víveres que conducía a Bélgica. Se anuncia oficialmente que éste es el séptimo buque noruego hundido por los alemanes a pesar de estar provistos de salvoconductos.

LONDRES, abril 14. — Se anuncia que el buque-hospital inglés Salta se hundió en la Mancha el 10 del corriente mes, al chocar contra una mina; 52 personas se ahogaron.

El buque-hospital inglés Gloucester Castle fué torpedeado sin previo aviso en la Mancha el 30 de marzo. La tripulación y pasajeros fueron salvados.

LONDRES, abril 14. — El anuncio aparecido ayer de que el 31 de marzo fué hundido por un submarino en el Canal de la Mancha, sin previo aviso, el buque-hospital británico Gloucester Castle, ha provocado gran indignación en el público, y se sugiere la idea de ejercer represalias contra los alemanes.

Con la noticia anterior se recibió también la del hundimiento en el mismo canal, por una mina, del vapor-hospital Salta, el día 10 del corriente. Hubo 52 víctimas, entre las que se cuentan nueve enfermeras.

La creencia que toma más cuerpo, respecto a las represalias que hayan de ejercerse, es la concerniente al castigo del hijo del almirante von Tirpitz, que se encuentra prisionero de los británicos desde hace cerca de un año.

Frente austro-italiano

Incendio de las posiciones austriacas de Calliano. — Explosión de una mina en el Colbricón. — Duelos de artillería en el Carso. — Rechazo de los austriacos en Tolmino. — El general Falbenhayu — El nuevo ministro de la guerra austro-húngaro.

ROMA, abril 14. — El ministerio de la guerra publica el siguiente comunicado oficial trasmitido por el alto comando alemán:

Hubo actividad de artillería en el trecho del frente comprendido entre los valles de Adige y San Pellegrino (Avisio). Nuestras baterías incendiaron la estación de Calliano, donde se había señalado un insólito movimiento de trenes.

En el Colbricon, hicimos estallar una contramina, destruyendo una mina enemiga que se hallaba preparada en una galería que conducía a nuestras posiciones. Ocupamos el borde del cráter abierto por la explosión y lo consolidamos.

En el frente Juliano hubo duelos de artillería en la zona de Plava, al este del torrente Vertoibizza y en el sector norte del Carso.

Recios ataques enemigos en los alrededores de Dolla (Tolmino) y contra las posiciones ocupadas por nosotros el día 7 del corriente al norte de Boscomalo (Carso), fueron netamente rechazados.

Al amanecer el día de ayer, los aviadores enemigos arrojaron bombas sobre las instalaciones hidráulicas de Codigoro, sin causas perjuicios.

SITUACION POLITICA

LOS PROGRESOS DE LA IDEA DEMOCRATICA EN LOS IMPERIOS CENTRALES. — LAS INTELIGENCIAS SOCIALISTAS ENTRE PAISES ADVERSARIOS. — LOS ANHELOS Y LOS RUMBOS DE LA PAZ.—FINLANDIA Y RUSIA. — ESPAÑA ANTE EL CONFLICTO. —LA NOTA DE RECLAMACION A ALEMANIA.—LA RUPTURA DE RELACIONES ENTRE BOLIVIA Y ALEMANIA.

Los pueblos de los imperios centrales europeos son dóciles a la influencia de los principios proclamados por los adversarios de la autocracia en Occidente y en Prusia; y aunque siguen la deriva que los arrastrara a la guerra sin plena conciencia de los motivos fundamentales para lanzarse a esta portentosa agresión, van anticipando los corolarios de la evolución político-social que, sin duda, producirá el éxito definitivo de los países democráticos.

No importa que aun se se mantengan tesoneramente en lucha. Comienza a tomar cuerpo el concepto político dentro de esos pueblos, y no sería del todo sorprendente que la decisión de este enorme conflicto se alcanzara por el sendero de las reformas y no por el de las victorias. Nada puede anticiparse en forma concreta al respecto; pero bueno es ir tomando nota de esas evoluciones de opinión que, después de lo ocurrido en la ex-monarquía de los zares, pueden permitir sin violencia de la lógica, las suposiciones, más avanzadas respecto de la suerte ulterior de pueblos y dinastías.

El clamor por la democratización es tanto más impresionante, cuanto más tradicionalmente adictos al imperialismo han sido los países donde se produce. Tal ocurre en Hungría, en este momento. Las instancias dentro de la dieta de Budapest, exigiendo la aprobación del sufragio directo llegaron en la última sesión, a asumir proporciones tales, que, ante su aspecto tumultuario, el gobierno, presidido por el conde de Tizza, adoptó el recurso de aplazar el funcionamiento de la cámara.

Es decir, que el rey de Hungría, sigue el mismo rumbo que en analogía de circunstancias emprendió; constreñido a ello por sus nefastos consejeros, el fracasado Nicolás Romanoff. ¿Por qué no habríamos de suponer qué en Hungría se produjese una situación como la producida en Rusia? Es que precisa reconocerlo; estos pueblos sometidos a la idea germánica se hallan menos posesionados del concepto de la libertad, para el cual los eslavos parecen haber tenido más perspicaz intuición.

Además, Hungría es un país considerablemente germanizado, y no sería de él de donde parta la iniciativa de reformas políticas dentro del régimen imperialista central. Lo que ocurra en Alemania dará el diapasón de lo que llegue a producirse en Austria, y, sobre todo en Hungría.

Lo extraño es que haya en Alemania socialistas como Lensch, capaces de aconsejar que se aguarde la terminación de la guerra para proceder a las reformas. En el fondo de este anhelo de postergación, parece palpitar una amenaza. Los socialistas creen contar quizás con el apoyo del ejército para llevar a cabo las reformas democráticas. Y en cuanto a la necesidad de eso apoyo, ella parecería determinada por la resistencia de los miembros de la cámara prusiana a dar un aspecto totalizante a las modificaciones electorales prometidas.

Como el interés por estas reformas es inmediato, se explica que, refiriéndoselas a la terminación de la guerra, permanezca latente el pensamiento de la paz. Y es sobre todo en los aliados de Alemania donde ese anhelo adquiere cuerpo, hablándose de ciertas iniciativas oficiosas emanadas al respecto de Austria y de Bulgaria. La diplomacia de la entente no pierde de vista la posibilidad de una separación de Bulgaria, con quien se allanaría a negociar la paz aisladamente, en la inteligencia de que este paso serviría de ejemplo a Turquía.

La infiltración de la voluntad para la paz en Alemania podría realizarse por intermedio del socialismo. Parece que el partido laborista militar ruso tiene entabladas ciertas gestiones de inteligencia con el socialismo teutón; y si ellas alcanzaran éxito, se realizaría casi fatalmente el proceso revolucionario alemán, permitiendo a los aliados entenderse directamente con el pueblo germánico, merced a la eliminación de la dinastía.

Los socialistas húngaros, por su parte, no vacilan en proclamar abiertamente su deseo de paz; y extremando la nota fraternal a que los inclina su credo, protestan de que las fuerzas húngaras sean utilizadas para combatir contra la Rusia revolucionaria, ya que ello equivale favorecer la causa reaccionaria.

La nota del día en Rusia es la inauguración de las sesiones de la dieta finlandesa, llamada a sancionar el nuevo rol automático del gran ducado, en perfecta armonía con Rusia.

El consejo de ministros español acaba de aprobar la redacción de la nota en que el gobierno de la península entabla formal y enérgica reclamación ante el del imperio alemán por el torpedeamiento del barco San Fulgencio. Romanones y Gimeno habían conferenciado previamente con el rey. Inmediatamente después de haberse presentado en el ministerio de relaciones exteriores el príncipe Max de Ratibor, embajador de Alemania, quien entregó una nota de su gobierno, en que éste se compromete "a respetar tácita y formalmente la neutralidad del comercio español, sin variar por ello su propósito de mantener a todo tranco el rigor del bloqueo en las zonas marítimas prohibidas.

Pero resulta que los términos no parecen bastante explícitos. Porque, indudablemente, han sido redactados con estudiada ambigüedad, muy explicable en estos momentos en que las hostilidades alcanzan a las costas atlánticas de América. El problema que permanece pendiente, en consecuencia para España, consiste en saber, si el imperio alemán pondrá o no estorbos al tráfico entre la península y los países neutrales del hemisferio occidental. El hecho es que la gravedad de la situación está en la conciencia del gobierno y del pueblo español. Los diarios principales traducen el estado de inquietud del país, pidiendo milagros de serenidad por una parte; esparciendo alarmas contra la influencia de los internacionalistas, por otra; exigiendo unos el mantenimiento de la neutralidad; y opinando unos que la intervención de América debe arrastrar a España en análogo sentido; y otros, que a pesar o ella España debe seguir alejada del conflicto. Este último concepto es patrocinado por Melquíades Alvarez, jefe de la minoría republicana — sin perjuicio de declararse simpático a la causa de los aliados. Lo mismo piensa Cambó, leader catalanista, quien, además, niega capacidad para regir la situación de este momento histórico, en cuanto a España incumbe, al ministerio Romanones. Los conservadores [illegible] tervención de la América latina. En cuanto al jefe republicano Lerroux, sus ideas aliadófilas e intervencionistas son bien conocidas. El cree que la actitud de la América obliga a España también; y estima que la jefatura del gobierno español en esta hora es tan riesgosa para quien la asuma, que para dar la impresión de esa gravedad la considera al margen del suicidio. España, al entrar en la guerra tendría que formar un ministerio nacional y de concentración. Dos puntos de vista cree premiosos Lerroux: España debe encabezar el movimiento latino-americano antigermánico; España debe pensar en las responsabilidades de un fracaso de su norma política actual, que serán efectuales el día de la paz. Ese fracaso la condenará al aislamiento, y a ser una sucursal de Alemania.

Lerroux tiene razón de alarmarse ante la posición de su país en momentos en que el conflicto se dilata por toda América. Bolivia acaba de romper sus relaciones con Alemania. Y aunque el Perú se ha limitado en su nota de respuesta a los Estados Unidos, a deplorar el advenimiento de la guerra entre este país y Alemania, ello no excluye posteriores contingencias capaces de ponerlo al unísono con la actitud de la Argentina como lo exige la opinión de los hombres dirigentes de aquel país, y de su prensa más caracterizada e influyente.

Folletín de LA EPOCA (3)

La presentación de la Liga Agraria y sus puntos de vista constitucionales

Refutando ataques injustificados

La justicia en la provincia y la actitud de La Liga

Una exposición interesante y contundente

A quien corresponde, entretanto, el cumplimiento de la constitución nacional cuyos derechos y garantías se aseguran para todos los que habitan el suelo argentino? Con quien reza la prescripción de mantener el sistema de gobierno republicano, cuando el se encuentra esencialmente subvertido? Qué significa la garantía del goce y ejercicio de sus instituciones propias, acordada a las provincias argentinas, si esas instituciones pueden ser violadas impunemente por los que se hacen dueños del poder local, para trasmitirlo a sus parientes y amigos?

Tales son los hechos a que se refiere, sin duda, la representación de la Liga Agraria y tales los principales fundamentos que la apoyan. Pero, según entendemos, a esos fundamentos, que se conocen, por desgracia desde hace tanto tiempo, se agrega hoy una razón de orden público que debe estimular la acción del gobierno nacional, reclamada por la subversión política operada en la primera provincia argentina, como por los armamentos y mantenimientos de fuerzas militares en que su gobierno irregular apoya esa subversión.

El fundamento que en este sentido se aduce, no puede ser más grave y atendible, importando la confirmación de anuncios que ya existían.

La Liga Agraria que, según se ha hecho notar intencionalmente, es una asociación de estancieros, agricultores, industriales y comerciantes, formando así la más fuerte columna del orden y el factor más poderoso del país, está necesariamente en contacto inmediato y diario con las corrientes de la opinión de la provincia, y, "después de escuchar atentamente sus rumores, puede afirmar que ellos son sin duda de tempestad, y que, parte de donde partiera el primer impulso, será seguido por una imponente masa de elementos populares".

Semejante revelación, por la seriedad de su origen y la gravedad de su alcance, no puede tomarse como una hipótesis tendiente a inclinar la balanza en favor de la tesis que se sostiene. La inmediación de la tempestad no se presiente, simplemente: se afirma, sin duda; lo que prueba que se está viendo lo que todos preven.

Entonces, la iniciativa del poder moderador no solo procede por la legitimidad de la causa institucional que prescribe el restablecimiento del gobierno republicano y el desarme de los gobiernos de provincia militarizados, sinó por los fundamentos de orden público y hasta de humanidad que mandan evitar la catástrofe y el derramamiento de sangre argentina que la larga opresión y expoliación de una gran provincia vienen preparando.

La acción del poder central toma de este modo el carácter de urgencia que los hechos requieren para el ejecutivo nacional, su ausencia del congreso, pueda obrar por sí, reclamando enérgicamente en nombre de su deber propio, el cumplimiento del deber ageno de que responde; exigiendo que se devuelva a la provincia oprimida "el goce y ejercicio de sus instituciones"; intimando perentoriamente el desarme y supresión del parque y ejército provincial de La Plata y tomando sobre sí el inmediato cumplimiento de estas órdenes, si alguno de sus "agentes naturales" se muestra remiso en obedecerlas.

Y no se pretenda, como se ha insinuado, que la política prudente y patriótica consiste en la tolerancia de los abusos cuya insolente prolongación ha agotado la paciencia pública.

No hay y ni puede haber patriotismo en asentir ha hechos tan monstruosos como imposibles. No hay cálculo prudente ni político en suponer que una provincia, como la de Buenos Aires, pueda seguir siendo la presa de una explotación del gobierno; que para ella deba continuar suprimida la constitución nacional, burlada su propia carta orgánica, anulado el sufragio popular y mantenida su ignominia, su opresión y su expoliación a la faz de la República. El patriotismo y la prudencia que pretenden llegar al orden por tales caminos, adonde van es adonde ha visto la Liga Agraria que va la provincia de Buenos Aires y adonde es necesario evitar que llegue, suprimiendo enérgicamente las causas de la concagración, no consagrando el sacrificio del pueblo que sufre, sinó sacudiendo el brazo insensato que lo humilla, que lo explota, que lo hiere y lo exaspera, contando talvez con el error o la debilidad de los que podrían paralizarlo con un simple ademán.

Felizmente, participamos, en estos momentos, de la confianza instintiva que la opinión deposita en las ideas republicanas del presidente de la república y en los sentimientos atribuídos, con generalidad, al actual ministro interino del interior. Confiamos, sin agravio de las opiniones de sus colegas, menos conocidos, en que los primeros no han de entender que cumplen con su conciencia y sus juramentos, contribuyendo a mantener y robustecer al gobierno que pesa sobre la provincia de su nacimiento como una ruina y como un oprobio.

Por eso esperamos que la petición de la Liga Agraria no será desoída; y que no se desconocerá la significación elocuente de ese importante documento; ni la gravedad de la situación que encara, ni el clamor general que traduce con tanta oportunidad y verdad como intención patriótica.

"LA PRENSA"

ENERO 8 DE 1893

IMPORTANTES DECLARACIONES POLITICAS DEL PRESIDENTE DE LA REPUBLICA

ANTE LA LIGA AGRARIA

SITUACION DE BUENOS AIRES

A las 3 p. m. de ayer, se presentó en la Casa de Gobierno, la comisión directiva de la "Liga Agraria" presidida por el señor Carlos Guerrero, a objeto de presentar al Presidente de la República, la petición que más abajo insertamos y que se refiere al pedido de intervención en la Provincia de Buenos Aires.

La comisión fué muy cortesmente recibida por el Presidente, así como por el Ministro del Interior.

Todos los caballeros que componían aquella y muy principalmente el doctor Demaría, insistieron en la necesidad urgente que hay de dar pronta solución a la situación provincial, que esté de acuerdo con la Constitución y evite el derramamiento de sangre y todo el cortejo de males que atrae aparejada la anarquía.

Recordaron los peticionantes, que ellos representaban a los elementos conservadores de la Provincia y que lo que ellos deseaban, era que se cumplieran la Constitución y las leyes; se hicieran respetar las garantías a que tienen derecho los habitantes y, con una intervención rápida se hiciera bajar las armas a los que no ven otro remedio que el empleo de la violencia, para examinar enseguida la situación bajo el aspecto constitucional; tanto el Presidente como el Ministro del Interior, estuvieron perfectamente de acuerdo con los peticionantes, de que la situación de Buenos Aires, como a la de otras Provincias, necesitaban ser fundamentalmente modificadas, para restablecer el imperio de la ley en el sentido reclamado.

Opinaron el Presidente y el Ministro que, en vista de los serios conflictos que el Gobierno está obligado a resolver, era acto de patriotismo, darle el tiempo necesario para acudir oportunamente a todas partes.

Reiteraron las manifestaciones de simpatía que les merecía el pueblo de Buenos Aires y en particular los elementos honrados que constituyen la Liga Agraria, prometiendo buscar sin demora la salvación constitucional que se anhelaba; y rogaron a los miembros de la Liga, encarecidamente, que puesto que ellos estaban en inmediato contacto con la opinión de la Provincia, influyeran con todas sus fuerzas para que se permitiese al Gobierno Nacional proceder con la calma debida.

Después de oir tan importantes declaraciones, que fueron hechas con energía y en ciertos momentos con profunda emoción por el doctor Sáenz Peña, principalmente, la comisión de la Liga se retiró enteramente complacida del resultado de la entrevista

He aquí la petición:

"Buenos Aires, Enero 7 de 1893. Al Exmo. Señor Presidente de la República. Doctor Don Luis Sáenz Peña, Señor Presidente: En presencia de la gravísima situación porque pasa actualmente la Provincia de Buenos Aires, los miembros de la Liga Agraria han decidido cudir respetuosamente ante V. E. para pedirle que salve al primer Estado de la Nación de los males que lo amenazan, usando sin demora de las facultades que la Constitución de la República concede al Gobierno Federal.

La Liga Agraria, cuyos socios nos han honrado con su representación, es una asociación de estancieros, agricultores, industriales y comerciantes de la Provincia de Buenos Aires, constituida con el objeto de fomentar y defender los intereses generales de ésta, no sólo por medio de la propaganda y de la petición a los poderes públicos, sinó lanzándose abiertamente, cuando lo juzgue conveniente, en las luchas electorales, a fin de que en la Legislatura y los poderes administrativos se tengan en cuenta las legítimas aspiraciones de las clases productoras de la Provincia, que forman la cohorte más fuerte en la defensa del orden y de la libertad y el factor más económico y poderoso del país.

La situación de Buenos Aires es ciertamente muy digna de preocupar el pensamiento de los que aman sinceramente el bien común. Hace ya demasiados años que el abuso de los que ocupan el poder se ejerce sin el menor respeto por la ley y la opinión de sus habitantes; es natural, pues, que éstos se hallen cansados de esperar una reacción que tarda tanto en manifestarse y que, en su irritación, lleguen hasta pensar que no les queda otro recurso que la violencia para reconquistar el goce de las instituciones republicanas de que han sido despojados.

(Continuará)

LOS NEGOCIOS EN CEREALES

MERCADOS DE EXPORTACIÓN Y DE CONSUMO

MOVIMIENTO DE LA SEMANA

En los Estados Unidos el valor del trigo se ha ido afirmando lentamente por causas internas de carácter comercial, ya por la mayor demanda de los aliados, o bien por el movimiento que le imprimiera la especulación local, a lo que tampoco es ajena la situación de guerra en que se encuentra ese país, con los países centrales europeos.

También ha ejercido alguna influencia el decreto del superior gobierno argentino prohibiendo la exportación de trigo y harina.

En cuanto a nuestra plaza nada tenemos que decir, en razón de que los negocios quedaron suspendidos desde el momento en que se conoció el decreto de referencia, habiéndose concretado las casas exportadoras a cargar los buques fondeados en los puertos argentinos y que estaban fletados, para el embarque de trigo, con anterioridad a la fecha en que fué prohibida su exportación.

Por tal concepto se embarcaron 17.131 toneladas, contra 30.965 en la semana precedente.

Desde el 1.° de enero hasta hoy han salido de nuestro país 592.149 toneladas; 1916, por igual período, 748.843.

Maíz. — El mercado norteamericano continúa sostenido, como reflejo de lo que ocurre en la Argentina, cuya sementera, si bien presenta buen aspecto, por las lluvias que han caído, en cambio sus rendimientos no aumentan por ello, pues lo que se perdió no ha podido ser restaurado, calculándose que la producción será mala. De ahí que las cotizaciones se mantenga a un nivel elevado.

Aquí tuvimos un mercado algo oscilante; empero, los precios se sostienen por las causas que dejamos apuntadas.

Se exportaron, en esta semana, 27.997 toneladas; anterior, 31.169.

Desde el 1.° del corriente, comienzo de nuestro año amicero, han salido 59.166 toneladas, contra 36.884 por igual fecha de 1916.

Avena. — Para este renglón las plazas extranjeras continúan sostenidas y con regular interés.

Referente a nuestro mercado, diremos que la situación es muy favorable; pues, a consecuencia de la mayor demanda, los precios han reaccionado alrededor de 80 centavos, habiéndose notado especal interés por avenas disponibles para el completo de cargamentos.

Esta alza en el valor del producto ya se había previsto, pues se suponía que la prohibición de exportar trigo obligaría a las casas que tenían vapores en viaje a aprovechar esas bodegas cargando otros cereales y en particular avena.

En la semana que fenece se exportaron 6.614 toneladas, contra 4.688 en la anterior.

Hasta hoy, 99.572 toneladas; año 1916, por este mismo tiempo, 170.314.

Cebada. — En este producto ocurre algo análogo; los precios están firmes y el interés se deja sentir, aunque los negocios son de menor cuantía, de acuerdo con la importancia del tonelaje ofrecido, que es bien escaso, pues las casas deben ir comprando pequeñas partidas hasta formar el lote que les permite su exportación.

Salieron 982 toneladas; semana precedente, sin embarques.

En lo transcurrido del año se han exportado 7.889 toneladas, contra 14.874 por igual época del anterior.

Lino. — La situación de los mercados extranjeros es algo indecisa, notándose menor firmeza de precios, así como también poco interés en el artículo.

Nuestro mercado ofrece, por el momento, muy pocas consideraciones, en razón de la falta absoluta de actividad en las transacciones. En cuanto a precios, su flojedad es manifiesta.

Se exportaron 975 toneladas, contra 405 en la semana pasada.

Hasta la fecha solamente han salido 28.967 toneladas. El año 1916, por igual período, ya habíamos exportado 292.170.

Harina. — Las casas continúan cubriendo los fletes de los vapores que estaban en los puertos argentinos antes de la fecha de prohibición de embarques.

Estos representan en la actual semana 495 toneladas; anterior nada.

Hasta el presente, 5.890 toneladas; año pasado, por esta misma época, 24.950.

CONSUMO

Trigo. — Como es sabido, la disposición del gobierno prohibiendo la exportación del cereal repercutió inmediatamente en la plaza para el consumo interno, lo que se tradujo en una baja de dos pesos. Esto no obstante, se considera como incidental la situación creada, y se esperaba que el estado del mercado reaccionaría a impulsos de la posición en que se encontrara el producto, vale decir, las manos en que estuviera y las necesidades de sus tenedores, pues si éstos no fuesen apremiantes, lógicamente se retendría el grano a la espera de que las cosas se normalizaran, lo que bien podría ocurrir, toda vez que las cantidades ofrecidas carecieran de importancia, o bien que el trigo se liquidara en pequeñas partidas con el propósito de no ejercer una influencia mayor en el ánimo del consumo, el que, ante la diminución de arribos, se vería en el caso de tener que mejorar sus ofertas.

Esta manera de encarar el asunto se ha visto confirmada por los hechos, pues desde aquel momento las remisiones a plaza fueron en descenso, al extremo de haber días en que las entradas fueron casi nulas, dejando ello entrever la resistencia en liquidar el trigo a los precios a que había llegado.

En vista de lo sucedido, nuestros molineros, faltos de grano, trataron de subir las ofertas, pero aún asimismo no se aceleraban las remisiones, circunstancia que impuso una nueva reacción de precios, máxime cuando los consignatarios, al ver la poca cantidad que llegaba, elevaron sus pretensiones.

Así lentamente el alza se fué acentuando, de $ 13 que se pagaba hace quince días, nos encontramos hoy con que los trigos especiales valen $ 14.50 y los superiores logran precios que oscilan entre $ 14.10 y 14.30, lo que quiere decir que se ha recuperado $ 1.50, de los dos pesos moneda nacional en que se estimó la desvalorización.

Hay que convenir en que cuando ocurren casos análogos de escasez de trigo, los tenedores tratan de defender sus existencias, y a pesar de que todas las cosas tienen un límite, siempre se supone que él no ha llegado.

En este momento, y no obstante el alza experimentada, no hay francos vendedores, pues éstos consideran que los precios se sostendrán, sobre todo conociendo las grandes necesidades de grano para semilla. Este es el verdadero aspecto que presenta el mercado.

Nuestros molineros, en los últimos días, estuvieron comprando con mucho interés, particularmente los trigos de calidad, habiéndose pagado por un lote muy especial del sud $ 14.60, precio que se consideró forzado, pues el valor actual de la harina no guarda relación con semejantes cotizaciones, que se consideran perjudiciales a los intereses de la industria; pero como las entradas no aumentan y las exigencias de los vendedores cada día son mayores, los industriales tienen que acceder a esas pretensiones, porque están sin trigo en cantidades más o menos apreciables.

De todo esto surge que el cereal se defienede y que la gente no se ha dejado impresionar. El argumento es de que falta grano y entonces los precios no pueden bajar, aunque la exportación esté prohibida.

Tal es lo que está ocurriendo.

Las entradas de la semana ascendieron a 23.669 bolsa, contra 109.791 en la precedente.

Maíz amarillo. — También para este renglón hubo mejoría de precios, que estimamos en 40 centavos. Esto se debe a que las entradas son muy reducidas, sobre todo al Once.

En la actual semana llegaron bolsas 24.353; anterior, 61.006.

Maíz colorado. — Para este producto el mercado estuvo y queda muy firme, a causa de lo poco que llega.

Los tenedores han elevado sus pretensiones de una manera irregular, calculándose que sus exigencias tocan a los 11 $.

Maíz morocho. — Con este grano está pasando lo mismo, habiendo subido alrededor de 40 centavos, debido a su escasez.

Avena. — Como una consecuencia del alza operada en la exportación, la plaza cotizó en franco y diario ascenso, calculándose un repunte de 70 centavos, y no obstante lo cual las ventas son corrientes.

Entraron 45.602 bolsas; la semana pasada, 29.046.

Cebada. — Por simpatía al producto anterior, subió en mayor proporción, pues se calcula que el repunte es de un peso moneda nacional. Hay interés en comprar.

Los arribos suman 1.081 bolsas, contra 5.523.

Lino. — La plaza en general estuvo muy encalmada y sólo se manifestó relativo interés por los linos superiores, pero aún así con baja de 80 centavos.

Llegaron: semana que fenece, 4.280 bolsas; precedente, 21.445.

Harina. — Se notó un poco de más movimiento en la venta de harina; los precios no han sufrido ninguna modificación.

Para derivados también existe mayor interés, a pesar de que los precios subieron 50 centavos los cien kilogramos.

Entraron: 860 bolsas de harina y 2.583 de afrechillo, contra 3.425 y 11.100, respectivamente, en la semana anterior.

Productos pecuarios

Situación de la plaza

Actualmente hay en el Mercado Central de Frutos una existencia de un millón y medio de kilos de lana, más o menos; de esos, más de las tres cuartas partes están ya vendidas; así que sólo quedan para realizar 380.000 kilos.

Ese solo dato demuestra con elocuencia la buena situación por que atraviesa nuestro mercado lanero, y, como confirmación, agregaremos que en estos últimos quince días la plaza experimentó un repunte para todo en general.

Hay interés por todo y lo mismo se encuentra comprador para lo superior y supra como para lo inferior y defectuoso, tanto para lo fino como para lo cruza.

Se hacen ventas de cruzas gruesas y medianas superiores hasta $ 22.50 y desde $ 13 las semilludas; estos precios acusan una mejora sobre los de anteriores semanas.

Toda la lana de borrega que hay en plaza está vendida, y la entrada es sumamente reducida.

Las ventas en general se hacen con mejora de más de un peso, habiéndose pagado por cruzas superiores hasta $ 19 y desde $ 10 las semilludas.

Es mucha la demanda que hay por lanas de segunda esquila; todo lo que entra, que es muy poco, encuentra en seguida colocación.

Los precios para esta clase han mejorado en los últimos quince días en más de $ 2.

Lotes superiores, buena mecha, sin semillas, se venden entre $ 18.50 y 19, y supras hasta $ 20, precio este que marca un record.

Partidas cortonas y con semilla se colocan desde $ 13 arriba, según bondad.

Con la entrada del vapor "Presidente Quintana", hubo esta semana un movimiento bastante activo en productos procedentes de los lejanos territorios del sud (Santa Cruz, Chubut, etc.)

Es notorio que este año las lanas de esas procedencias son muy solicitadas, y si alguna duda hubiera al respecto, bastaría a disiparla lo acaecido en estos días, pues tan pronto se descargó lo que trajo el citado vapor en seguida se vendió.

Se pagó por cruzas de Santa Cruz hasta $ 24.50 y por finas del Chubut hasta $ 20 y la muy inferior desde $ 16.

Los precios obtenidos esta semana acusan, asimismo, una mejora sobre los anteriores.

El mercado queda sin mayor existencia y con mucha demanda.

Desde hace quince días hasta hoy, no tuvo la plaza cambios de importancia en lo que se refiere a las pieles lanares de campo, de lana entera, y esto, más que a otras causas, obedece a la de que casi no entran por estar la cosecha terminada.

Hay buena demanda por lotes superiores bien compuestos y parejos, los que se pagan hasta $ 1.80.

Las partidas desparejas o inferiores tienen poca aceptación y su venta es laboriosa, colocándose desde pesos 1.45.

En los últimos quince días hubo fuerte entrada de pieles lanares de estación, cortas y peladas, lo que influyó algo en la situación de la plaza.

Se destaca el buen interés por lotes superiores, de lana cruza y pareja y adelantada, con mucho consumo y poco mortecino.

En cambio, hay mercado pesado para toda mercadería regular, inferior, despareja y sobre todo para los lotes con mucha piel desecha — mortecina. —

Para las primeras, los precios pueden considerarse sostenidos y para las otras más bien flojos. Aquéllas son buscadas y su venta es fácil y las últimas son de colocación bastante laboriosa.

Algunas partidas superiores, de pura estación, se vendieron a más de $ 1.45, hasta $ 1.50, y de carnicería hasta $ 1.55.

Los lotes superiores de cortas sin pelado se pagan hasta $ 1.42, y con mucho pelado, todo consumo, hasta $ 1.30.

No hay variación alguna que señalar para las pieles de corderitos, pues hace mucho tiempo que se vienen pagando los lotes de cruzas superiores hasta $ 2 y los finos $ 1.80.

Muy animada está la plaza para cueros vacunos, habiendo marcado interés por los de medio pelo arriba, de estaqueo angosto y procedentes de la provincia de Buenos Aires.

Son también de venta relativamente fácil los anchos de toda procedencia, siempre que sean de pelo de invierno o de medio pelo.

Los pelados estaqueo angosto encuentran, dentro de su precio, uno que otro comprador, y los de estaqueo ancho continúan sin interesados y con venta muy difícil.

Las supras de la provincia, puro pelo de invierno, sin pesados y sin desechos, se colocan hasta $ 23 como máximum. De la misma procedencia y pelo se pagan las superiores desde $ 21.50 a $ 22.50 y desde $ 19 las demás.

De medio pelo se colocan las superiores hasta $ 21.50 y desde $ 17 las demás.

De pelo de verano y estaqueo ancho se vendieron desde $ 16 y lo muy superior o con mucho pesado y desecho desde $ 13.

Los cueros salados tuvieron en la última semana un mercado más entonado que en la anterior, pues no obstante continuar retraída la exportación, la industria opera con actividad y algo mejoró los precios, pagando hasta $ 1.08, desde $ 0.90. Se hizo una venta excepcional a $ 1.15, cuero muy liviano de 15 kilos y muy seco.

Se ha notado un movimiento bastante activo en cuerambre de los Ríos.

A decir verdad, y como fiel reflejo de la situación de la plaza, diremos que sólo una casa exportadora fué la que estuvo operando y otra casa la que vendió, las demás compradoras nada hicieron.

Se colocaron 3000 cueros correntinos de medio pelo arriba entre $ 8.80 y 9.00 oro.

12.000 cueros entrerrianos, del mismo pelo, entre 8.80 y 9.10 oro, más otro lote de pelo de invierno a $ 9.20 oro.

Estas ventas se hicieron a recibir con 10 o/o de tolerancia y libres de becerros.

Una partida de 800 cueros entrerrianos se vendió a $ 20.00 moneda nacional, sin tara.

No hay cambio en los cueros de becerro y nonatos los que continúan colocándose a los mismos precios que hace 15 días, o sea hasta $ 22.00 y 19.00, respectivamente.

Persiste la flojedad en los de potro. Hoy se pagan los superiores hasta $ 10.00 y excepcionales, pelo de invierno, muy pesados, hasta $ 10.50 como máximum. Queda en plaza una fuerte cantidad de lotes que no tienen oferta a causa de ser pelo de verano y muy livianos, casi todos de 5 kilos, por los que no hay interés.

Tampoco se observa alteración en las pieles de nutria, pues se están colocando dentro de lo mismos precios de hace 15 días.

Experimentaron una suba de más de 50 centavos las gorduras y quedan ahora con mucha demanda y marcada firmeza de precios, pagándose hasta más de $ 5.75 por las superiores derretidas y $ 4.50 las en rama.

Hay interés por las mezclas superiores de cerdas con colas; las inferiores son de colocación laboriosa.

MUNICIPALES

EL HIPODROMO NACIONAL

Como se recordará la municipalidad sostiene un juicio de reivindicación por los terrenos que ocupa en jurisdicción de Belgrano la sociedad del Hipódromo Nacional, habiendo resuelto finalmente que esa manzana de tierra se incorpore definitivamente al Parque 3 de Febrero.

Sobre el asunto, el Banco Hipotecario Nacional propuso a la intendencia entrar en negociaciones respecto a la posesión de los terrenos, pero el pedido ha sido resuelto negativamente de acuerdo con el informe que suministró el asesor letrado, después de la prolija busca que se realizó para contestar a la contrademanda que se produjo en el juicio de reivindicación.

Con esta medida la intendencia da por terminada la incidencia administrativa y para ello remitió ayer al presidente de aquella institución bancaria, una nota en la cual le da cuenta de esa resolución, es decir, que se niega a entrar en negociaciones de ninguna especie, esperando tan sólo que la justicia competente resuelva si la municipalidad obró en derecho al decretar la incorporación de los terrenos al Parque 3 de Febrero.

LOS ESTABLECIMIENTOS INDUSTRIALES

El director de la Asistencia Pública, en su carácter de presidente de la comisión de establecimientos industriales, ha propuesto al intendente una modificación de importancia en la forma de acordar permisos para la habilitación de todo local destinado a la fundación de industrias dentro de la capital federal. La modificación consiste en no acordar en ninguna forma permisos definitivos, toda vez que después la intendencia municipal se encuentra en molesta situación legal, si las fábricas resultan perjudiciales para la seguridad y estética de los vecindarios donde se instalan.

Es por esa razón que hasta el presente la comuna se ha visto imposibilitada para tomar medidas en muchos casos en que se han evidenciado completamente los graves perjuicios que algunas industrias ocasionan y los vecinos han debido postergar las soluciones adecuadas, para dejarlas libradas al capricho de los industriales que detentan permisos con carácter definitivo.

En el caso de la reglamentación, sólo después de haberse constatado que en ninguna forma las industrias causarán perjuicios al vecindario, se otorgarán por quiénes corresponda los permisos definitivos.

EL CEMENTERIO DEL NORTE

El director general de cementerios ha elevado a la superioridad un proyecto relativo a la ampliación del cementerio de la Recoleta, efectuando para ello un cambio de secciones en forma tal que la designada en el plano oficial con el número 21, quede disponible para la venta al público, al precio de 1.200 pesos el metro cuadrado que sanciona la ordenanza general de impuestos actualmente en vigor.

Conjuntamente el jefe de la repartición ha elevado al doctor Beiró los planos explicativos del proyecto a que nos referimos.

NUEVA PLAZA DE EJERCICIOS FISICOS

El intendente municipal ha remitido un mensaje a la comisión de vecinos, pidiendo la aprobación del decreto por el cual se ha cedido al consejo escolar 11, con carácter precario, una manzana de terreno situada en el Parque Centenario con destino a la formación de una plaza de ejercicios físicos.

El consejo escolar referido se compromete a devolver esa manzana de terreno si por cualquier motivo se cambiara el destino de la concesión y, además, efectuará a su exclusivo cargo las construcciones e instalaciones adecuadas, que pasarán a poder de la comuna sin indemnización de ninguna especie, cuando ella reclame la devolución del terreno cedido, como lo dijimos antes, con carácter precario.

EL HOMENAJE A ALMAFUERTE

La intendencia encomendó esta mañana al director del Museo Histórico Nacional la confección de la placa de bronce que debe colocarse en la calle Almafuerte, antes Arena, en su intersección con el boulevard Almirante Brown.

Una vez confeccionada la placa, de acuerdo con lo que dispone la ordenanza de homenaje, la intendencia fijará la fecha de su inauguración.

LOS PASOS A NIVEL

La intendencia reiteró esta mañana al ministerio de Obras Públicas la nota enviada hace próximamente dos meses, en la cual se pedía que por intermedio de la dirección general de ferrocarriles se intimara a la empresa del F. C. P., a construir un paso a nivel en el cruce de sus vías con la calle Gorriti, obra que se reputa indispensable para el progreso del barrio respectivo.

PAVIMENTACION EN VELEZ SARSFIELD

El subintendente de esta localidad, respondiendo a instancias del vecindario, gestionó de la superioridad la pavimentación de las calles San Nicolás, de Habana a Nueva York y Habana, de San Nicolás a Mercedes.

Como estas obras se reputan de imprescindible necesidad para llenar las necesidades de Vélez Sársfield, el intendente interino ha pedido autorización a la comisión municipal para realizarlas de inmediato.

EL HOSPITAL DE ITUZAINGO

Aparte del mensaje remitido a la comisión municipal el 26 del mes ppdo., referente a la cesión ilegal de los terrenos destinados al hospital de crónicos y convalecientes al gobierno nacional, se ha remitido a la corporación los legajos de los documentos relativos a pagos que se hicieron al vendedor de aquellos terrenos en anteriores administraciones. Con estos antecedentes se ampliará la investigación del asunto en aquella corporación

INSTRUCCIÓN PÚBLICA

TRABAJOS DE IMPRENTA

El Consejo Nacional de Educación ha resuelto comunicar a los consejos escolares, la resolución adoptada con fecha 21 de marzo y que dice:

"A los efectos del mejor cumplimiento de lo dispuesto por el artículo 32 de la ley general de gastos de la nación:

1o. — Diríjase circular a las oficinas dependientes del consejo, transcribiéndoles para su conocimiento la mencionada disposición, que dice así:

"Art. 32 — Todas las reparticiones públicas que tengan que realizar trabajos de imprenta, están obligadas a dirigirse para ese objeto a la Casa de Moneda, que se encargará de realizarlo por intermedio de las imprentas oficiales o encomendándolos a la penitenciaría nacional. Solamente podrán las reparticiones nacionales dirigirse a la industria privada cuando la Casa de Moneda se halle en la imposibilidad de hacerse cargo del trabajo".

2o. — Los señores jefes de oficinas presentarán antes el 30 del actual, indefectiblemente, a la dirección administrativa una relación de las impresiones que necesitarán para el corriente año, acompañada de los modelos y demás detalles necesarios.

3o. — Encargar a la dirección administrativa que, una vez en su poder los datos a que alude el artículo 2o., haga las gestiones del caso, ante la Casa de Moneda".

NOMBRAMIENTOS

El Consejo Nacional de Educación ha hecho los siguientes nombramientos de maestras normales señorita Faustina del Carmen Huguenin, para la escuela número 3 del 10o. distrito; Dominga Carmen Aguerre, para la número 10 del 14o.; María Amalia Paulino Batestu, para la número 11 del 18o. y María Delio Romero, para la 18 del 12o.

Federación Mutualista de Estudiantes

Esta tarde a las 5 p. m. está citada la junta ejecutiva de la Federación Mutualista de Estudiantes en su local de la Av. de Mayo 650 para deliberar la actitud que corresponde adoptar los estudiantes en la presente situación internacional.

Para las 3 10 han sido convocados en el mismo local los alumnos del 1er. año de la Facultad de Derecho para coordinar ideas sobre la lista de delegados de este curso que sostendrá la lista azul en las elecciones.

—Este centro estudiantil del colegio nacional Mariano Moreno se reunirá esta tarde a las 5 y 12 en el local Av. de Mayo 650, para constituirse definitivamente y enviar su adhesión oficial a la Federación Mutualista de Estudiantes y tratar asuntos relacionados con su organización.

—Este centro del colegio nacional Rivadavia, adherido a la Federación Mutualista de Estudiantes, ha enviado a los delegados divisionales del C. N. Bernardino Rivadavia a la reunión que se efectuará en martes a las 5 y 12 p. m., para tratar asuntos relacionados con la elección de representante general.

—En la reunión efectuada ayer tarde en el local Av. de Mayo 650, y con asistencia de los delegados divisionales y alumnos del C. N. Manuel Belgrano, se dejó constituído este centro estudiantil adherido a la Federación Mutualista de Estudiantes.

Centro Estudiantil Colegio Nacional "General Juan Martín de Pueyrredón"

Ayer se efectuaron las elecciones de autoridades del Centro Estudiantil Colegio Nacional "General Juan Martín de Pueyrredón".

Fueron designados los señores: Leonardo Carman (h.), presidente; Alberto Claro, vice 1.°; M. Romanelli, vice 2.°; J. Esperati, secretario general; D. Lucero Díaz, prosecretario; E. Oliveira, tesorero; Alfredo Bullrich, protesorero; A. Anabia y Horacio Fernández Urquiza, miembros de la comisión de estatutos; y 40 vocales.

Son socios del centro todos los alumnos regulares del establecimiento, y su principal objeto es fomentar la unión y costear los estudios a los alumnos pobres.

LA VISTA ES EL TODO

Cuídela que no le falte y hágala examinar con frecuencia.

Mi especialidad es reconocida. Anteojos y lentes enchapados, desde ocho pesos moneda nacional.

A. GARBARINO

Optico-técnico Esmeralda 288

ARTE Y TEATRO

LOS ESTRENOS

LA FUERZA CIEGA. — Pieza en 3 actos del doctor Vicente Martínez Cuitiño. — Teatro Nuevo. — Compañía Pablo Podestá.

Un éxito clamoroso y merecidísimo consiguió anoche la nueva producción dramática del escritor uruguayo doctor Vicente Martínez Cuitiño, quien la ha clasificado acertadamente como "pieza"; es decir, como la exposición de un trozo de vida humana en que el dolor predomina por obra de circunstancias fatales, ajenas a la voluntad y a las propias inclinaciones de los personajes. No queremos caer en el grave exceso analítico de querer rebuscar en "La fuerza ciega" otras cosas que las que el autor ha puesto en ella, ni nos internaremos en los peligrosos vericuetos de una disquisición escolástica con miras a definir la acepción cerrada del término "destino"; tarea que gustosos abandonamos a los austeros y sesudos aristarcos que aquí han sentado, "pro domo sua", cátedra de malabarismo crítico un tanto nebuloso y contradictorio. . . . .

Lo que nos interesa saber es si el doctor Martínez Cuitiño ha realizado dentro del teatro nacional, obra artística, sincera y honesta, libertándose de las influencias perniciosas de un ambiente teatral viciado por el materialismo y el afán lucrativo. Y nos consta, por la audacia de su trabajo, la verdad humanísima de sus tipos y la lógica de las situaciones que creara, que "la fuerza ciega" constituye el más noble exponente de una aptitud dramática de primer orden, cultivada y segura, dueña en absoluto de sus medios de realización y encaminada a reflejar, con todas sus rudezas por dolorosas que ellas sean, las pasiones que agitan a la miserable especie que somos.

Si Amalia confiesa, con el corazón desgarrado, que ella ha caído por motivos superiores a su voluntad, en circunstancias en que su situación de único sostén de un padre anciano y ciego predisponíala por anticipado a todas las resignaciones, no podemos, en ningún momento, culparla de su error, imputable a la cobardía de quien aprovechárase de su ignorancia y de su inocencia para seducirla y cebarse en los encantos de su juventud. Si nadie la imponía el casamiento con Salvador, la "fuerza ciega" y anónima de las cosas impelíala fatalmente a buscar una compensación al hecho material que la dejaba desamparada y entregada a sí misma, en un ambiente corrompido donde la relajación moral es la norma invariable: todo cuanto circunda a la dolorosa Amalia concurre a extraviar su raciocinio, a quebrantar profundamente la escasa entereza de su carácter; y un pensamiento único la domina, ante la crueldad formidable de la vida para con ella: su entrañable amor por el pobre viejo ciego que quedaría aún peor abandonado si ella se suicidase.

En tal emergencia, y así planteado el asunto, Salvador es "lo de menos" como entidad individual; es el derivativo ansiado cuya constancia de amor y cuyo ofrecimiento de amparo inmediato debían, tenían que ejercer poderosa influencia en la desdichada criatura. La ternura conyugal que la ha revelado la profundidad de un sentimiento tal vez sospechado pero no conocido aún en el triste amancebamiento ocasional con Camilo, despierta y aguza sus remordimientos... ¿remordimientos? no; ella no ha sido culpable; no tiene alma de ramera; la abrasadora pasión por ella que domina a Salvador, la evidencia perenne de su devoción hácenla magnificar su escrúpulo con precisión aterradora, tanto más que lo agiganta hasta la demencia su intuición rudimentaria.

Esta situación fundamental está planteada, desenvuelta y solucionada con un realismo admirable; sin dilaciones que perjudiquen su equilibrio; con una técnica sobria, nerviosa; un lenguaje escueto que traduce las graduaciones de la investigación interior de Amalia y de Salvador con una lógica inquebrantable. Los tipos episódicos acentúan la fisonomía peculiar del ambiente en que produjérase la abdicación involuntaria de Amalia y hace resaltar el contraste que forma aquel con el apacible y modesto rincón donde Salvador ha refugiado sus amores. Y la revelación espantosa de que el propio padre fuera el seductor, es lógico que impulse al esposo a darle muerte. "¡Es tu padre, Salvador!" — clama Amalia ante la inminencia del parricidio. "¡Mi padre!" Esta exclamación salva al viejo Camilo, pero condena a Salvador a ser su propio victimario. Se degüella, en un visible y muy plausible arrebato de extravío fulminante.

Preguntaremos ahora: ¿no es el Destino, la fatalidad, el "ananké" de los griegos que todos llevamos dentro de nosotros como incógnito regulador de nuestra marcha a través de la vida, lo que determina este conflicto "trágico"? ¿Qué es, entonces?... Las clasificaciones huelgan y resultan pueriles ante el hecho, ante los hechos, ante esos movimientos del alma analizados con toda probidad, dentro de una línea única y directa que los eslabona estrechamente y nos comunica su angustia, su sabor de misterio ineludible, de... "fatalidad", en una palabra!

Mme. Suzanne Després y M. Lugné Poe, que presenciaban el estreno desde un palco "avant-scène", en el que los acompañábamos, emitieron un juicio parecido, comparando "La fuerza ciega" con las mejores obras del moderno repertorio dramático francés y moscovita. La gran trágica francesa vivió intensamente las emociones de la pieza, cuya interpretación fué insuperable por parte de Camila Quiroga y Pablo Podestá. En el acto segundo, dijonos M. Poe: "Esto es excelente; esa joven actriz trabaja como un ángel". Cuando Pablo (Salvador) comenzó a llorar, silenciosa y reconcentradamente, viviendo su personaje con intensidad admirable, entregándose por entero, Mme. Després no pudo dominar el efecto reflejo... Ella había concurrido para permanecer un cuarto de hora, no encontrándose muy bien; después del primer acto, manifestó su resolución de quedarse hasta el final, dominada por la situación escénica. Y quiso abrazar a Pablo, haciéndolo con adorable expontaneidad en presencia de numerosos autores y amigos de nuestro gran actor dramático. Creemos que en esta manifestación finca el mayor elogio que pueda tributarse al autor y a sus intérpretes.

Escarcela hizo una excelente creación del taimado Camilo, reapareciendo así en la escena porteña muy aventajado en sus condiciones artísticas. Completaron el conjunto homogéneo y bien disciplinado las señoras Jordán, Zapata, Bruschi y los señores Fuentes, Totón Podestá y Simari.

Hemos de volver sobre esta obra.

R. M.

GALERIA TEATRAL DE "LA EPOCA"

Teatro Odeón: Mlle. Regine Badet, primera figura de la compañía Brulé

GACETILLA

SAN MARTIN

Hoy, en sección vermouth, se repite en este teatro el drama romántico en tres actos, original del doctor Roldán, "El rosal de las ruinas".

Por la noche se estrena "El casamiento de Laucha", comedia picaresca en tres actos, adaptado de la novela de Payró por don Enrique García Velloso, estreno que anoche no pudo realizarse debido a que aun no estaba listo el decorado.

Debutará en esta obra el actor cómico Celestino Petray, creador del inolvidable cura napolitano del "Julián Jiménez".

BUENOS AIRES

En la sección vermouth va hoy "El lobo de mar", la opereta bufa de Parravicini y Contestábile. Por la noche el sainete en un acto y tres cuadros, original de don Eduardo Amoroso, titulado "El pardo Reyes". En tercera sección "Zapatería La Formalité", el sainete de De Paoli y en última "La ilusión de don Genaro", de Mariano Kane con música del maestro de Bassi.

NACIONAL

Se sostiene en este teatro el mismo programa, atrayendo buena cantidad de público a todas las secciones. Hoy, en la de las 8, se representa el paso de comedia "Jacinta", a continuación en la tercera sección "El rincón de los caranchos", de Novión, y en cuarta "Mundo Argentino", de Bayón Herrera.

NOTAS POLICIALES

ENTIERRO DEL SARGENTO BENITEZ

Merecido homenaje

En el cementerio del Oeste fueron inhumados esta tarde a las 3 los restos mortales del sargento de la guardia central de policía Salvador Benitez. El cortejo fúnebre partió del Departamento Central de Policía, donde fué velado el cadáver del extinto, dando al sepelio lugar a una sentida demostración de duelo.

El sargento Benitez era un viejo veterano de la patria que se cubrió de gloria en la guerra del Paraguay y que contaba, además, en su foja de servicios la campaña del Paraguay. En el acto de la inhumación de los restos hizo uso de la palabra el comisario Juan M. Valiente, jefe de la guardia central, quien en frases sentidas puso de relieve los méritos que adornaban al extinto.

El sargento Benitez se retiró del ejército en el año 1889, desde cuya fecha prestaba servicios en la policía de la Capital, donde observó una conducta irreprochable.

Por la capilla ardiente desfilaron anoche numerosos empleados de policía, haciendo también acto de presencia el jefe de la repartición, doctor Julio Moreno y el comisario de órdenes, señor Francisco Matera.

Al entierro concurrieron todos los sargentos de policía que se encontraban francos, y en el cementerio rindió los honores militares de ordenanza un piquete de soldados del 6 de infantería.

Sobre el féretro fué colocado el uniforme de gala del sargento Benítez, con las condecoraciones de las campañas militares del Paraguay y del Desierto. La caja mortuoria ostentaba también dos hermosas coronas de dalias, enviadas una por la familia del extinto y la otra por la de Campos Urquiza.

AGRESION ANONIMA

En el restaurant establecido en la calle Lavalle 1220 fué víctima anoche de una agresión Emilio Carballo en circunstancias en que cenaba en compañía de Alfredo Seafet. Sin que mediara causa justificada, fué herido de un botellazo en la cabeza por un individuo que no pudo ser individualizado. La Comisaría 3a., que intervino en el hecho, practica las diligencias conducentes para esclarecer el suceso.

GRAVE ACCIDENTE DE TRAFICO

Obrero atropellado por un carro

En el Paseo de Julio, frente al número 2236, ocurrió esta mañana un grave accidente de tráfico, del que resultó víctima el barrendero municipal Valentín Val.

En circunstancias que el expresado obrero se hallaba entregado a las faenas de su oficio, fué atropellado y derribado al pavimento por una jardinera que guiaba Jesús Sánchez.

Como consecuencia del accidente, Val sufrió diversas lesiones en el cuerpo, que hicieron necesario su traslado al hospital Fernández.

El conductor Sánchez se encuentra detenido en la comisaría 15; que instruye el sumario de práctica.

ATROPELLADO POR UN AUTO

En la calle Rivadavia, frente al número 2812, un automóvil de alquiler, que se supone sea el núm. 648, atropelló esta mañana a Julián Rinalli, quien, por efecto del accidente, sufrió contusiones en la cabeza y en el cuerpo.

La comisaría 8a., que tomó intervención en el hecho, procura detener al conductor del vehículo.

BEODO HERIDO

Esta mañana, en la calle Merlo, frente al número 2427, fué hallado herido en la cabeza el sujeto Miguel Zazano.

Como Zazano se encontraba alcoholizado, la sección 23, que intervino en el hecho, no ha podido determinar si se trata de un accidente o de un delito.

EMPLEADO INFIEL

En la comisaría 5a. ha denunciado Salvador Laporta, domiciliado en Corrientes 1519, haber sido defraudado en la suma de 25 pesos.

El denunciante acusa como autor del hecho a un empleado cuya detención procura la citada dependencia policial.

ROBOS Y HURTOS

Se encuentra detenido en la comisaría 8a. el sujeto Manuel Villazón, quien ha sido acusado por Miguel Loreto de haberle hurtado un canasto de uvas avaluado en 12 $.

—Autores desconocidos hurtaron anoche a Vicente Continengo, en su domicilio, Laprida 250, la suma de 27 pesos.

La comisaría 9a., en cuya jurisdicción ocurrió el hecho, realiza las diligencias pertinentes.

—En la sección 1a. denunció hoy Juan Echívez que ayer, entre 10 de la mañana y 10 de la noche, en que se encontraba ausente de su domicilio, Viamonte 412, autores ignorados le hurtaron ropas por valor de 300 pesos.

DE LA PLATA

EXAMENES DE ESCRIBANO

Ayer rindieron la prueba escrita, ante el tribunal formado por los señores Míguez, Ubios, Oromal, Penely, Salessi y Sempé, los siguientes aspirantes al título de escribano:

Hipólito Ramírez, Antonio C. Muller, Tomás E. Grizera y José Pascua.

EN EL ARSENAL DE RIO SANTIAGO

Ayer tarde llegó al arsenal un contingente de 300 conscriptos de marina, con destino al arsenal y buques de guerra allí fondeados.

Se espera otro contingente en estos días, para completar los contingentes.

—Los médicos navales han iniciado una revisación entre los obreros del arsenal y demás talleres, a objeto de comprobar la existencia o inexistencia entre éstso de la tracoma.

JARDIN ZOOLOGICO

La dirección de este paseo ha adquirido últimamente algunos nuevos ejemplares para enriquecer las interesantes colecciones existentes.

Figuran entre las nuevas adquisiciones, dos monos de la India, un yacaré de poca edad, un oso, una mona y un bello lote de pájaros.

Por otra parte, se han hecho algunas donaciones de animales, entre los cuales pueden citarse: un casal de gatos monteses del señor Bartolomé Ginochio; una gallineta de agua, de la señora de Casabal; tres zorzales, un coatí y una iguana.

ROBOS

En estos días han ocurrido en esta ciudad una serie ininterrumpida de robos y raterías, que demuestran en forma evidente la existencia de una gavilla perfectamente organizada.

La policía, ocupada en estos últimos tiempos en vigilar a los dirigentes radicales de esta ciudad, ha descuidado por completo su alta misión, tutelar de los intereses particulares, lo que ha sido aprovechado indudablemente por los cacos.

Se hace necesaria, pues, una reacción en la institución policial, que en el futuro debería dedicarse exclusivamente a salvaguardar los intereses, para cuya custodia ha sido creada, y no ha perturbar la tranquilidad de los vecinos en virtud de absurdos y ridículos temores.

Con ello saldrán ganado los prestigios de la institución y la hacienda privada de los habitantes de esta ciudad.

ESTADO DEL TIEMPO

Cayeron lluvias aisladas en Río Negro y Chubut. Hoy está nublado en una área que se extiende del sud de Buenos Aires, hasta Mendoza Reina tiempo bueno en las demás partes.

Prevalecen vientos del norte, excepto en la región andina, donde hay vientos del sud.

La temperatura ha subido en las provincias del centro y norte y ha bajado en los territorios del sud. Ha bajado de 5 a 10 grados en Río Negro y Chubut. Se encuentra la temperatura de 2 a 5 grados sobre la normal en todas las provincias y temperaturas de 3 a 7 grados bajo la normal en Chubut y Santa Cruz.

La presión atmosférica, ha bajado algo en las provincias y ha subido en los territorios del sud, donde se encuentra una nueva área de presión alta.

OFICINA METEOROLOGICA ARGENTINA

Probabilidades del estado del tiempo hasta las 8 p. m., de mañana.

En general: Buen tiempo en el norte; lluvias aisladas en el sud; temperatura en descenso en el sud. Bueno y fresco en los territorios del sud.

Provincia de Buenos Aires y Pampa Central Norte: Bueno, seguido de lluvias aisladas el domingo y temperatura en descenso.

Sud: lluvias aisladas; temperatura en descenso.

Santa Fe, Entre Ríos: Bueno; seguido de lluvias aisladas el domingo y temperatura en descenso.

Corrientes y el norte de Santa Fe: Bueno, temperaturas altas.

Santiago y norte de Córdoba: Lluvias aisladas, temperatura en descenso.

Mendoza, San Luis y sud de Córdoba: Lluvias aisladas, temperaturas en descenso.

Catamarca, La Rioja y San Juan. Bueno; poco cambio de temperatura.

Jujuy, Salta y Tucumán: Bueno; poco cambio de temperatura.

Río Negro, Neuquén y Chubut: Bueno y fresco.

Santa Cruz: Bueno y fresco.

SINOPSIS Y PRONOSTICO DEL ESTADO DE LOS RIOS

Río Alto Paraná: Estacionario en Posadas. Continúa bajando despacio en los demás puertos aguas abajo de dicho lugar.

Paraguay: Sigue disminuyendo.

Paraná: Continúa descendiendo.

Uruguay: Baja despacio.

De la Plata: El nivel del agua será en general hoy y mañana, más bajo que ayer. La máxima de ayer, fué: 0m.90 sobre cero, y la mínima 0m.10 bajo cero.

Limay: Estacionario.

Agrio: Idem.

Neuquén: Idem.

Negro: Idem.

Colorado: Idem.

FERROCARRILES

Pedido de cambio de nombre a dos estaciones del F. C. C. A.—

Cruz Alta es un pueblo de la provincia de Córdoba que tiene una estación de ferrocarril; pero la estación se llama Cruz, es decir, que este nombre no corresponde al del pueblo. Ahora bien; en la misma línea del mismo ferrocarril (Central Argentino) existe otra estación que se llama Cruz Alta, pero que sirve a un pueblo conocido con el nombre de Pozo del Alto.

De esta falta de concordancia entre los nombres de las estaciones y los de los respectivos lugares se origina una confusión que es frecuente, tanto en la remisión de la correspondencia como en su distribución; por este motivo, la municipalidad de Cruz Alta se ha dirigido al ministerio de obras públicas pidiendo se cambie el nombre de la estación Cruz por el de Cruz Alta, y darle el de Pozo del Alto a la que lleva actualmente el nombre de Cruz Alta.

Como hasta ahora ninguna estación de la república ha sido denominada con el nombre propuesto de Pozo del Alto es muy probable que el ministro de obras públicas acceda a lo solicitado por la municipalidad de Cruz Alta.

Cruce de vías de tranvía en Tucumán con el F. C. C. Norte—

A la firma del ministro de obras públicas se encuentra una resolución por la que se aprueba el plano 5987, memoria descriptiva y correspondientes presupuesto relativo a la instalación de señales en el cruce a nivel con el tranvía suburbano de Tucumán, en la calle Santiago.

Obras de desague—

También quedarán aprobados en breve los planos, memoria descriptiva, cómputos métricos y presupuesto de acuerdo con los cuales la administración de los ferrocarriles del Estado propone llevar a cabo obras de desague entre los kilómetros 40 800 y 246 548 40 de la línea de Laguna Paiva a Deán Funes. Como parte de estas obras proyectadas deberán efectuarse entre las estaciones Seeber y Marull, es decir, en la zona que estudia la comisión de desagüe de las cañadas de San Antonio y Litín, el ministro de obras públicas ha consultado al respecto a la dirección de obras de Irrigación, repartición que ha dado su completa conformidad a las obras siempre que se llenen algunos requisitos que ha indicado.

Levantamiento de vías en el km. 114:130 del ramal a Puerto Gaboto—

La compañía del F. C. S. de Santa Fé ha sido autorizada para levantar las vías que tiene instaladas en las inmediaciones de la estación Gaboto y que empalman en el km. 114:130 del ramal al puerto, porque la compañía La Forestal que las usaba hasta el presente, ya no las necesita.

Falta de alumbrado en las plataformas de los coches—

Habiendo comprobado la dirección de ferrocarriles que en los coches que forman el tren 2. B. que corre de Carhué a Trenque Lauquen solo se enciende la luz en una de las plataformas, quedando las otras a obscuras con grave peligro para la seguridad de los pasajeros, la referida repartición ha dictado resolución ordenando a la empresa del ferrocarril Oeste de Buenos Aires que mantenga encendidas las luces de todas las plataformas de los coches del tren de que se trata.

Deficiencias en un paso a nivel—

A raíz de un accidente ocurrido en el paso a nivel lado sur de la estación Zárate, la dirección de ferrocarriles declaró responsable a la empresa del ferrocarril Central de Buenos Aires de dicho accidente, por haber infringido lo dispuesto en el artículo 5.o inciso 5.o y 8.o de la ley 2873 y ordenó a la referida empresa que colocara en el paso a nivel el personal necesario para su vigilancia y seguridad. Como a pesar del tiempo transcurrido esa orden no ha sido cumplida, la misma repartición le ha vuelto a fijar un plazo perentorio para que cumpla estrictamente lo resuelto.

UNIVERSITARIAS

FACULTAD DE INGENIERIA

Con la reciente incorporación de la lista "blanca" a la lucha electoral, que se llevará a cabo el 25 del corriente, para elegir las autoridades del Centro de Estudiantes de Ingeniería, se inicia la época agitadísima que tanto entusiasmo produce en los alumnos de esta facultad.

Las dos listas que se presentarán están constituídas en la siguiente forma:

Lista "azul": presidente, F. Morseillan; vicepresidente, D. Ardigo; secretarios, S. D'Agnilo y J. Herrera; tesorero, S. Froio, y protesorero, P. Chonussot.

Lista "blanca": presidente, E. Molina y Vedia; vicepresidente, G. Palacios Molina; secretarios, R. Carmugnani y A. Dumas; tesorero, E. Botaro, y protesorero, J. Ortolo.

LLANTAS DE GOMA
SIN CAMARA DE AIRE
DAYTON
Suelven el Problema del Automovilismo
ASEGURAN: Comodidad, Conveniencia, Economía
Siempre están listas para el camino.

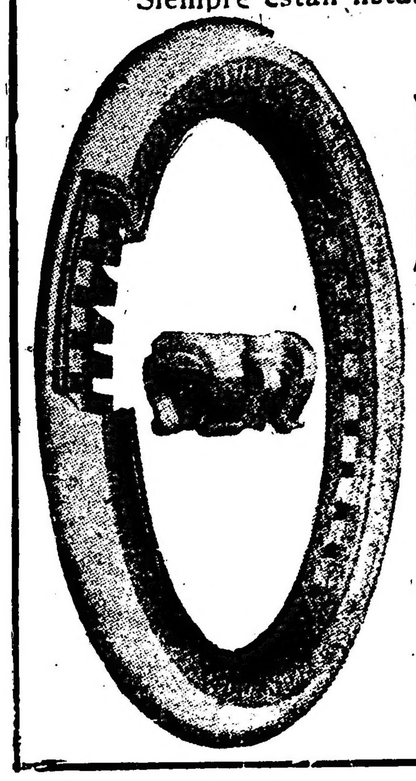

NO Reventazones, Llantas ni Cámaras extras, Bombas ni Parches, Demoras exasperadas, Vestidos manchados, Inconveniencias.

Fabricadas en todas las medidas.
Garantizadas por 8,000 millas en los automóviles ligeros y 5,000 en los pesados.
Pídan la representación exclusiva.

The Dayton Rubber Mfg. Company
991 Kiser Street
DAYTON, OHIO. E. U. A.

Al escribirnos refiérase a este aviso de LA EPOCA.

BOTES DE ACERO
MULLINS
QUE NO PUEDEN IRSE A PIQUE

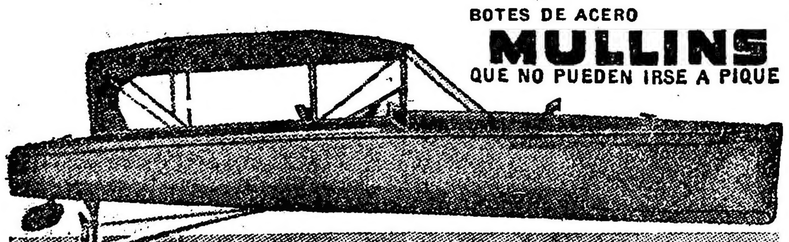

Diseñados por los arquitectos navales más afamados de los Estados Unidos—cascos fuertes y sólidos de acero doble galvanizado—construcción de torpederos. De líneas elegantes y distintivas. Construidos en la fábrica más grande de botes del mundo. Con motores de 2 y 4 tiempos Kermath, Universal, Ferro, Pierce-Budd, y Sterling que pueden ser accionados con petróleo (kerosina) o gasolina. Escape silencioso submarino. Veloces y duraderos. No se pueden ir a pique, ni hacen agua, ni se resecan. Nunca requieren calafateo, durán por tiempo indefinido—ideales para los climas calientes y secos y especialmente embalados para la exportación. 60.000 en uso en todas partes del mundo. De precios módicos. Entregas prontas. Pídase el catálogo.

THE W. H. MULLINS COMPANY
42 Franklin Street, Salem, Ohio, E. U. A.
Los fabricantes de botes de paseo de acero y de madera en mayor escala.

A escribirse refiérase a este aviso de LA EPOCA.

Compre Un Piano o Piano Automático
KIMBALL
A PLAZOS
A precios de fábrica
Primer premio en las grandes exposiciones
PIANOS
Desde $ 195.00 a $ 6.00 al mes
PIANOS AUTOMÁTICOS
Desde $ 390.00 a $ 12.00 al mes
ORGANOS
Desde $ 47.00 a $ 2.50 al mes

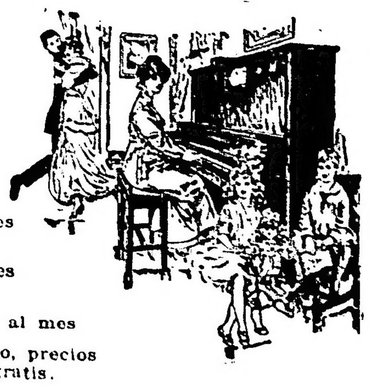

Escribanos hoy mismo por catálogo, precios de fábrica y condiciones de pago, gratis.
W. W. KIMBALL CO.
470-2 Kimball Hall, Chicago, E. U. A.
Al escribirnos, refiérase a este aviso de LA EPOCA.

CRONICA SOCIAL

La salida del Reina Victoria Eugenia determinó esta mañana una animada reunión social a bordo de ese trasatlántico.

Numerosas familias habían acudido a despedir a los viajeros, entre los que figuran muchas personas conocidas y vinculadas en nuestra sociedad.

El marqués de Salamanca va a España por asuntos particulares y piensa estar de regreso dentro de tres meses. Con él estuvieron hasta el momento de la partida su esposa la señora María Julia Martínez de Hoz, sus padres políticos señores Martínez de Hoz, la familia de Acevedo y otras personas amigas.

La marquesa de Salamanca no ha podido decidirse a hacer el viaje en vista de los peligros de la navegación en estos tiempos de minas y submarinos.

Otro grupo muy distinguido se había formado en torno al señor Ramón Santamarina, que va a España con el propósito de extender su jira hasta Francia y hasta donde lo permita la situación creada por la guerra.

El cónsul de España se dirige a su patria, habiendo desaparecido las causas complejas que hicieron anunciar la posibilidad de la postergación de su viaje. Fué saludado por numerosos connacionales y amigos.

Viaja en el mismo trasatlántico el caballero chileno señor Fernando Barros Puelma, por asuntos de negocios.

El director de "El Orden", de Tucumán, señor León M. Rosenvald, efectúa uno de sus frecuentes viajes al viejo mundo, a Francia especialmente.

Van también, el señor Eduardo M. Lezica y señora, Carlos R. Murray y señora, Enriqueta G. de Lange y su hija María, Juan Soler Hill, Pedro Monasterio, etc.

⊙ ⊙ ⊙

Se efectuará mañana por la tarde en el Tigre la inauguración de la sala de maternidad en el hospital local.

La comisión protectora del establecimiento, que preside la señora Magdalena Villegas de Martínez, ha invitado para el acto a todos los socios y a numerosas familias.

Serán padrinos la señora Inés Sala de Cobo, que por hallarse ausente en Córdoba será representada por la señora Clemencia Frías de Williams, y el presidente de la nación, doctor Hipólito Irigoyen, a quien representará el ministro de marina señor Alvarez de Toledo.

La bendición estará a cargo del obispo Terrero.

⊙ ⊙ ⊙

La fiesta sportiva y social de mañana en San Isidro ha despertado mucho interés en el crecido núcleo de familias llamadas a participar de ella.

Como lo tenemos anunciado, en los links del San Isidro Golf Club se jugará un partido mixto, para el cual se han anotado muchísimas parejas de niñas y jóvenes conocidos.

La reunión será a beneficio del hospital local y del asilo Santa María, habiéndose resuelto aumentar a tres pesos el precio de la entrada con opción al te, en vista de que se ha ampliado el programa con números de música y que se obsequiará con un boleto de rifa de objetos donados por particulares y distintas casas de comercio.

Después del partido de golf se organizará el concierto y se servirá el te.

Una orquesta de zíngaros amenizará la reunión.

⊙ ⊙ ⊙

Durante las misas que se oficiarán mañana en la iglesia del Carmen, se hará una colecta a beneficio del orfelinato del Carmen.

Ella estará a cargo de las señoritas Jorgelina Argerich, Rosa Fernández Rivera, Julia Martínez y Rosa Blanca Noya.

El orfelinato del Carmen es una institución muy importante y de gran eficacia dentro de su campo de acción.

Lo patrocina la siguiente comisión:

Presidenta, María G. de Wilson Rae; vice primera, María Acevedo Ramos de Escobar; vocales: Matilde Devoto de Covini, Manuela R. de Lutscher, Ana Daly de González, Sara de Acevedo Ramos, Azucena Cordero Benítez de Correa, Modesta Medrano de Pareja, María Carreño de Valdés, María Luisa Sierra de Díez, Elena Campbell Orma, María Font Salas de O'Connor, Filomena Devoto de Devoto, Amalia L. de Massa, María Pura P. de Fernández, Antonia W. de Hopman, Pastora Arec de Argerich, Magdalena B. de Noel, Sara Rivero de Fernández, Luisa B. de García Fernández, María Luisa Lutscher, Azucena Correa, Irma Medrano, Haydée Correa, Clotilde Cranwell, Rosa Krentzer, Carmen Costa Arguibel, Mercedes Fresco, Rosalía Noya Costa, Rosa Fernández Rivero, Jorgelina Argerich, María M. Etcheverry, Sara Costa Arguibel, Edelmira Taurel Areco, Sara Goyena, Felicitas Martínez, Sofía Fernández Rivero, María Isabel Bacigalupo, María Isabel Campbell Orma, Rosa Campbell Orma, Magdalena Costa, Clara Krentzer, Rosa Blanca Noya Costa, Elina Taurel Areco, Ana Julia Goyena, María Luisa Iribarren, María Luisa Etcheverry, Clorinda Méndez, Julia Martínez, Elena Fernández Rivero y Carolina Méndez.

⊙ ⊙ ⊙

Hoy se efectúa el casamiento civil de la señorita Adela Villanueva Guerrico con el señor Horacio Gándara.

Actuarán como testigos, por parte de la novia, los señores Fernando Guerrico, Martín Guerrico y doctor Angel Gutiérrez, y por el novio los señores Federico Gándara, Alfredo Gándara y doctor E. Jiménez Zapiola.

La ceremonia religiosa se celebrará pasado mañana a las 11 a. m., con misa de esponsales en el templo de San Miguel.

Serán padrinos la señora Antonia Vázquez de Gándara y el señor Raúl Villanueva.

La novia hará su entrada al templo con el padrino y el novio con la madrina, siguiendo luego estas parejas:

María Luisa Villanueva Guerrico, con Federico Gándara, Carmen Villanueva de Gutiérrez con Angel Gutiérrez, Delia Aberastury con Miguel Gándara, Sara Gándara con Francisco Villanueva, Raquel Guerrico con Raúl Villanueva hijo.

⊙ ⊙ ⊙

Con motivo de haber cumplido 25 años de obispo el prelado diocesano de Tucumán, monseñor Pablo Padilla y Bárcena, se celebrarán mañana los actos anunciados en su homenaje, los que revestirán gran solemnidad.

Monseñor Padilla ha querido que sus bodas de plata episcopales se festejen en Jujuy, su ciudad natal, donde actualmente se halla y a donde se han trasladado especialmente el obispo de Salta, monseñor Romero, y el de Catamarca, monseñor Piedrabuena.

De Tucumán ha ido también una delegación del clero, presidida por el obispo auxiliar monseñor Echenique.

El clero y los fieles de Santiago del Estero han acreditado igualmente una representación.

La adhesión de todo el norte de la república al homenaje a monseñor Padilla se explica, no sólo por los grandes méritos de ese prelado, sino por el hecho de haber él gobernado a cinco provincias argentinas que antes formaban una sola diócesis: Salta, Jujuy, Tucumán, Santiago del Estero y Catamarca. Era la antigua diócesis de Salta.

Sucesivamente se fueron subdividiendo, formándose tres diócesis más: la de Tucumán, la de Santiago y la de Catamarca. Monseñor Padilla pasó entonces de Salta a Tucumán.

El acto de mañana es un merecido tributo a las condiciones sobresalientes de intelectualidad y virtud que adornan al más antiguo de los obispos argentinos.

⊙ ⊙ ⊙

El fallecimiento del señor Pablo Amespil, cónsul argentino en Dunkerque, ocurrido ayer, ha causado general sentimiento de pesar entre cuantos conocían a ese correcto funcionario que desde hace más de quince años desempeña el indicado cargo.

El señor Amespil ha muerto a los 60 años.

⊙ ⊙ ⊙

Entre las novedades que, antes y después de la guerra, se importaron en Madrid — dice un cronista español — transformando nuestra corte en capital cosmopolita, contamos, además de los "tetangos", de la vida nocturna y galante en los grandes hoteles y "cabarets", el ensayo de un hábito morboso: la morfina y el éter. En nuestra sociedad ya existen morfinómanos y eterómanos.

Alguien encontrará absurda esta costumbre en un medio tan pacífico, tranquilo y burgués. Ni las damas sienten aquí extrañas perversiones, ni la vida es tan intensa o tan fuerte que gaste extremadamente los nervios. Las emociones son sanas y normales... No debe, pues, temerse que la novedad haga prosélitos.

Sin embargo, se dice, acaso el ejemplo, la sugestión de lo nuevo... Nosotros en nuestro deber de registrar y denunciar todos los aspectos o males perturbadores de la vida social, creemos, en este punto, que no hay motivo serio de alarma.

En realidad, hasta ahora toman morfina en Madrid una docena de personas; y la mayor parte extranjeras: una señora del Cáucaso, una baronesa austriaca, una polaca "irredenta".

No es de presumir que nuestras bellas compatriotas sigan ese funesto camino. Afortunadamente, las nuestras no precisan descubrir nuevos mundos ni paraísos artificiales.

Todavía guarda muchos encantos ignorados, muchos secretos, sanos y lícitos por revelar, el mundo viejo de la normalidad. Por otra lado, nadie necesita aquí apelar a recursos postizos para huir del dolor o del placer, porque no hemos llegado al límite en ningún sentido. Las inquietudes espirituales no pasan, en general, de un aburrimiento "casero", que tiene su instante redentor en una buena tarde de sol en la Bombilla o en la plaza de toros. No hay nostalgia de cosas más lejanas.

En España existen aún gentes de grandes pasiones y las tonalidades fuertes llevan a cosas simples. Un desengaño en amor, una desilusión pasional, puede conducirnos al crimen o al suicidio. Los españoles no conocen el matiz, el medio tono; ni hasta para morir. Se mueren de una vez, sin refinamientos y sin preámbulos; de un modo primitivo..."

CASAMIENTO

Señorita Adela Villanueva Guerrico

⊙ ⊙ ⊙

El miércoles próximo, a las 10 a. m., se celebará un funeral en la metropolitana, por el coronel don Martín D. Irigoyen, en ocasión del primer aniversario de su fallecimiento.

⊙ ⊙ ⊙

Esta noche se realizará el enlace de la señorita Ida Barabán Bay con el doctor Augusto Scotti hijo, siendo padrinos la señora Lavinia B. de Scotti y el señor Italo Barabán.

Actuarán como testigos, por parte de la novia, los señores Juan Bay y Víctor Barabán, y por parte del novio los doctores J. Ruiz y Romualdo Goyeneche.

⊙ ⊙ ⊙

Hoy se efectuará el casamiento de la señorita Lilia María Luisa Sarcione con el señor Dardo Navarro.

Serán padrinos la señora Ana D. de Sarcione y el señor Domingo Navarro.

Actuarán como testigos los señores Néstor Navarro y Juan Sarcione.

⊙ ⊙ ⊙

Pasado mañana a las 11 a. m. se celebrará un funeral de cabo de año por la señora Delia Grondona Gowland de Rocha, en el templo de San Nicolás de Bari.

⊙ ⊙ ⊙

Se encuentra mejor, después del accidente sufrido, la señora Susana Cabral Hunter de Naón.

—Ha sido operada la señora Carmen Taylor de Cambaceres. Su estado es satisfactorio.

—Restablecida la señora Celia Ezpeleta de Estrada.

—Algo delicada la señora Ana Matilde Gorostiaga de Tomkinson.

—Dentro de algunos días será sometido a una intervención quirúrgica el señor Francisco Muñoz.

—Enferma de cuidado, la señora Carmen Miguens de Bosch.

—Sigue enfermo el señor Horacio Bustamante.

⊙ ⊙ ⊙

Han partido:

Para Cacheuta, los señores Félix Sicardi, Horacio Bustos Morón y su hija María Cristina, Silvano Bousson y la señora Berta Bousson de Ibarra.

—Para Santa Fe, el señor José Pietranera, sus hijas y la señorita Esther Piaggio.

—Para San Isidro, las señoritas Clara y Elvira Beláustegui.

—Para Olavarría, el señor Guillermo Especha Jiménez y señora Alicia Rumbado.

—Para Tucumán, el teniente 1o. Regino P. Lezcano.

—Para Rosario, el señor Felipe Senillosa.

—Para Montevideo, el señor Juan J. Gowland.

—Para Córdoba, el señor Wenceslao Carranza.

—Para Entre Ríos, la señora Georgina Stegman de Saavedra y su hija Martha.

—Para estación Duggan, el señor Miguel Duggan y familia.

—Para Rosario, los señores Tomás R. Cullen y Guillermo Colombres.

⊙ ⊙ ⊙

Mala educación es la que se asienta en el orgullo y lo peor es cuando esta modalidad viciosa pretende encerrarse bajo la apariencia de una nota de buen tono. Todas las personas son excelentes en el fondo, o todas tienen un fondo de excelencia. El caso es llegar hasta allí, despertar esos sentimientos hondos con los reactivos de una buena amistad, de alguna prueba de desinterés. Pero lo corriente no es ir tan lejos. Las relaciones diarias de la calle, del círculo o del paseo, no salen de la superficie, del terreno de las formas. Por ello son las formas las que exigimos, en primer término.

Desgraciadamente, los hombres no ponen a contribución de cualquier semejante las excelencias o las virtudes de sus espíritus. Es frecuente oír de alguno que ha cometido una falta de urbanidad:

—Pero, ¿cómo es posible, si Fulano tiene un admirable fondo?...

Lo que importa, sin embargo, es estar preparado para obrar con prudencia y de un modo espontáneo en todas, en las más insignificantes ocasiones de la vida. Para llegar hasta el sacrificio hace falta caminar mucho y por sendas muy duras. No todos resisten la jornada. Y esta carencia sustantiva de amor al prójimo la substituimos por decoro, por respetos a la dignidad humana con las "buenas formas", con una cierta humildad en el tono, con el reconocimiento de nuestros propios límites y del poder ajeno. Una cosa es el orgullo de la representación y del mérito que se ostenta cuando sirve sólo para defender el prestigio en buena lid ganada y otra la petulancia o la altanería huecas. ¡Pobres los espíritus que no diferencian las personas sino por el corte de sus ropas! De tales vicios proceden esas generaciones que se creen distinguidas sólo por la copia mecánica de rasgos exteriores. No basta con ir a un "cabaret" presumiendo de borracho o de inglés por tomar dos "whiskys", para ser hombre de mundo. Con esto no se puede aspirar a mantener una preeminencia social, un prestigio histórico en la "élite" de cierta colectividad. Tales gentes "bien" no tienen derecho a hablar desdeñosamente del "provinciano" o del "hombre de pueblo", porque ignoran que acaso son éstas las únicas fuerzas sanas de su patria, cuando las clases selectas han extraviado su ruta y no cumplen ya ninguna misión.

Hay que saber administrar las malas pasiones. Son un recurso decorativo de estética social que requiere un gran talento para emplearlo. Las actitudes huecas, las hinchazones son feas, de mal gusto y desagradables siempre...

⊙ ⊙ ⊙

Han llegado:

De San Fernando, el señor Alejandro Molina Torres y familia.

—De Córdoba, el señor Carlos Pizarro Lastra.

—De Quequén, el señor Carlos Lamarca, su señora Esther Martínez de Hoz y sus hijos.

—De Mar del Plata, la señora Juliana Miguens de Rocha y su hija Adelina, los señores Luis Vernet Basualdo y su señora Ana Pontant, Eliseo García, su señora Sofía Moutier y sus hijos.

—De Cacheuta, los señores Justo P. Saavedra y Benjamín Roqué.

—De Martínez, el señor Miguel Arnedo y familia.

—De Rauch, la señora Máxima Calvo de Troncoso Vela y sus hijos.

—De General Belgrano, el señor Rafael Nazar Anchorena y familia.

—Del Chaco, el señor Francisco M. Larguía.

—De Córdoba, el señor Enrique Richard Lavalle y su hermana Alicia.

—De Olavarría, la señora María Luisa Rubio de Sayús y sus hijas María Adela y Sara, los señores Alfredo Sayús, su señora Narcisa Gómez, Arturo Sayús, su señora María Panelo y sus hijos.

—De Mar del Plata, el señor Enrique H. Zimermann y familia y las señoritas Sahara Chenaut, Estela y Dora Gowland.

—Del Azul, el doctor Martín M. Torino.

—De Chile, el doctor Jorge Sauze.

—De Montevideo, el señor Carlos Peixoto de Abreu Lima y el señor Frank Hughes y señora.

—De Carmen de Areco, el doctor Mario A. Rivarola y familia.

—De Tanti, el señor Francisco M. Almeida y familia.

—De 9 de Julio, la señora Manuela M. de Olmos.

—Del Azul, el señor Severo Pizarro Almagro y familia.

—De Córdoba, el señor Lucas A. de Olmos.

⊙ ⊙ ⊙

A mediados del mes de mayo se consagrará el enlace del señor Julio Mussi con la señorita María A. Rives.

⊙ ⊙ ⊙

De La Plata:

Esta tarde, a las 4 y 30, deberán reunirse las damas que componen la sociedad La Sopa del Niño, con el fin de proceder a la renovación de la comisión directiva.

—Falleció ayer el señor Angel Giani, Jefe de una respetable familia y fundador y propietario de una de las primeras casas industriales de La Plata, el señor Giani, se hallaba extensamente vinculado en nuestros círculos sociales y comerciales, donde, merced a sus buenas prendas de carácter, gozaba de generales simpatías.

—Hoy tendrá lugar el casamiento de la señorita Justina López Ozornio con el señor Juan N. Tadei. Serán testigos en el acto civil, los señores Carlos S. Bellone y Enrique Cela.

—Vióse anoche muy concurrida la sala del Ideal.

Entre otras estaban las familias de: Ocampo, Muzzio, Paunero, Gil, Britos, Ibáñez, Lastra, O'Reylli, Landó, Uzal, Nieto, Wolter, Díaz Rolón, Della Croce, Switzer, Vázquez, Díaz Reynoso, Ferreyroa, Altube, Laffite, Córdoba, Montes de Oca, García, Ituarte, Bugni, Perdriel, Ceppi, Lavié, Baudón, Saldivar, Llambí, Ituarte, Quiroga, Dillón, Grené, Calandra, Montes, De la Fuente, Portos Aranzabal, Coll, Cía, Loustalet, Quijano, Aguirre, Fernández Blanco, Lenzi, Cooke, Conosciuto, Rivademar, Moura, Jalour, Velázquez, Moreno, Heredia, Guzmán, Susini Sandoval, Brouder, Graci, Dumm, Garbarino, Oyhanarte, Echagüe, etc.

—Se halla ya restablecida la señora Delfina Alemán de Paunero.

—En vías de restablecerse, la señorita Elvira García Cortina.

—Sigue enfermo el señor Carlos T. Maldonado.

—Mejor la señora Amalia Garbet de Reylli.

—Continúa mejor la señora Lola P. de Villamayor.

⊙ ⊙ ⊙

De Rosario:

El 20 del corriente se realizará una colecta pública a favor del Hospicio de Huérfanos, en celebración del Día del Kilo instituído por la Sociedad Damas de Caridad a beneficio de dicho establecimiento.

—Después de una larga permanencia en Europa, se halla nuevamente en el Rosario el señor Cornelio Casablanca.

—En la clínica del doctor Bartolomé Vassallo será operado hoy por este facultativo el doctor Severo A. Gómez, quien se halla en nuestra ciudad acompañado de su hermano el doctor Carlos F. Gómez, ministro argentino en Chile.

—En breve se inaugurará la kermesse que organiza actualmente una comisión de damas británicas, a beneficio de la Cruz Roja Inglesa.

—Esta noche celebrará asamblea el Club del Progreso, en su local de la calle Alvear 147, a objeto de proceder a la renovación de sus autoridades.

—Regresó de Totoral (Córdoba), donde pasó una temporada, el señor Alejandro Pinto, acompañado de su familia.

—En el rápido de Buenos Aires llegaron anoche la señora Margarita Mazza de Carlés y sus hijas Amalia y Juana.

—Para Buenos Aires la señora Pura Vivanco de Isaza.

Familias - CARBON Y LEÑA de todas clases
LEÑA HACHADA de QUEBRACHO COLORADO, clase mas especial, hachado en pequeños trozos para consumo en las cocinas económicas y calefacción.
Carbón de piedra, para cocinas — Coke de gas, para cocinas y calefacción — Antracitas para "Salamandras"
PESO EXACTO — ENTREGAS INMEDIATAS CON TODA PUNTUALIDAD
ADMINISTRACIÓN: PAVON 66-70 — AVELLANEDA
ROMA & Cia.
TELEFONOS: Un. Tel. 75, Bcas; 95 Bcas; 319 Bcas; 545, Mitre.— Coop. Tel. 253, Avellaneda; 239 Barracas.
CASA FUNDADA EN 1880

La colección Gibson de las preparaciones venecianas de Elisabeth Arden - Embellecimiento de la mujer - Salon de Oro - 673 Quinta Avenida-Nueva York - Pida catálogo o informes, refiriéndose a este aviso de LA ÉPOCA.

No hay mujer bonita sin las preparaciones Arden.

ESPECTACULOS

TEATROS

ODEON. — Hoy, a las 9.30. Programa nuevo.

OPERA. — Hoy, segunda función de abono. "Le petit enfant d'amour", "Christine", "Sapho", "Le bonhomme jadis".

COLISEO. — Tournée sudamericana de la compañía italiana de operetas Scognamiglio Caramba. — Hoy a las 8.45 p. m.: La duquesa del bal tabarín.

POLITEAMA ARGENTINO. — Sogno d'un valzer.

VICTORIA. — (Estreno) El hombre de la montaña.

SAN MARTIN. — La estratagema — El casamiento de Laucha.

APOLO. — Los rabiosos — El caballo de [illegible]

[illegible]ENTINO. — El doctor Giménez — [illegible] soltero.

NUEVO. — El viaje de don Eulalio — La fuerza ciega.

NACIONAL. — Jacinta — Mundo Argentino — El rincón de los caranchos — Mundo Argentino.

MARCONI. — La duquesa del bal tabarín.

AVENIDA. — La casta Susana.

BUENOS AIRES. — El pardo Reyes — (Estreno) Zapatería de "La Formalita" — La ilusión de don Genaro.

COMEDIA. — La estrella de España — Los apaches — El caballero andante.

MAYO. — Variado programa [illegible] parte todos los artistas en números de variedades y atracciones.

EXCELSIOR. — El panete — Chingolo — La ribera — El lobo de mar.

VARIEDADES. — El dúo de la Africana — (Estreno) El cuarteto Pons — (Estreno) Quo vadis.

BATTAGLIA. — El arrepentimiento.

OLIMPO. — Novias de la guerra.

VARIEDADES Y CIRCOS

CASINO (Maipú 326). — Hoy a las [illegible] Juliano Olivares, Lucía Campos, Otto Viola; Los Chiolo, Los Criollitos, La Cianita, Gaby D'Artyg, La Pardito, Nata de Marnay.

ROYAL THEATRE (Corrientes 835). — Las sorpresas del adulterio — Productos de importación — El señor que hizo como si fuera intendente.

TEATRO DE VERANO. — (Estreno) La cruz de la loma.

PANORAMAS ARTISTICOS DE LA GUERRA europea, bajo el patrocinio del Comité patriótico francés. Exposición permanente, abierto todos los días, desde las 10 a. m. — Entrada, 0.50 $. — Avenida de Mayo 1158.

SKATING RINK LAS ROSAS (Avenida Alvear y Bustamante). — Patinaje sobre ruedas. Tres secciones diarias: Mañana, de 9 a 12, tarde de 3 a 6.30 y noche de 9 a 12. Días de moda: domingos y feriados de tarde, y martes y viernes de noche. Lecciones gratis. Grandes concursos. — Entrada pesos 0.50.

EXCURSIONES. — Viajes de recreo a las islas del Delta, con el vapor Rivadavia, exclusivamente para excursiones.

PALAIS DE GLACE. — Patinaje sobre hielo. — Paseo de la Recoleta. — Todos los días.

TEATRO ESMERALDA (Esmeralda 443). — Exito de Negri-Appiani; Satanela; Troupe Zarestky. Nuevo programa cinematográfico.

FLORIDA SKATING RINK (Florida 146). — Abierto de 9 a 11 a. m. y de 9 a 11.30 p. m. Martes y viernes noches de moda. Domingos y feriados mañana, tarde y noche.

PARQUE JAPONES (Callao y Paseo de Julio). — Temporada de verano. Abierto todos los domingos y días feriados de 2 de la tarde a 12 de la noche. Continuamente debuts en el Teatro Romano. 100 diversiones variadas al aire libre, 100. Ferrocarril escénico, Water Chute, Las Olas, Tubos de la Risa, Aeroplanos, Rueda Gigante, Casa Misteriosa etc. — Entrada de tarde, $ 0.50 con un vale para el Teatro. De noche, $ 1 con dos vales gratuitos, uno para el teatro y una atracción. Menores de 10 años, $ 0.20 con un vale para el Teatro.

PISCINA LAS ROSAS (Avenida Alvear y Bustamante). — Grandiosa pileta de natación dotada de agua templada. Water-Chute, Trampolín y Trapecios y otros aparatos gimnásticos. De 9 p. m. a 11 y 30, todas las noches. El profesor Espinosa hará ejercicios de natación. Entrada con baños y ropa, 1 $. Entrada sin baño 0.50 centavos.

CINEMATOGRAFOS

EMPIRE THEATRE (Corrientes y Maipú). — Novela destruída. María Rosa: Gardel-Razzano, Jane Román, F. Orlandini.

PALACE [illegible] (Corrientes [illegible]). — La mano derecha. Ravengar 11o episodio titulado El sacrificio de Blanca; Bajo el poder de la amenaza por María Luisa Derval.

SELECT (Suipacha [illegible]). — Hoy, tarde y noche: Usurpando amor. María Rosa.

SPLENDID THEATRE (Santa Fe [illegible]). — Variado programa con estrenos.

ELECTRIC PALACE ([illegible]). — La zarpa de seda. Ravengar 11 o episodio.

LAVALLE (Lavalle [illegible]). — Hoy, tarde y noche: En su defensa. Más allá de todo hay amor.

SMART PALACE (Corrientes [illegible]). — La guerra en el frente italiano. La batalla del Carso. — Desde el 10, dos compañías, 50 estrenos diarios.

REAL CINE (Esmeralda [illegible]). — Hoy: Sobre el terreno peligroso; Los dos caminos; Casamiento de convención.

GENERAL BELGRANO (Cabildo [illegible]). — El amor del trágico; Verdadera nobleza. Ravengar 11 o episodio.

CINEMATOGRAFO CALLAO (Callao [illegible]). — Pasiones hereditarias. El brazalete; El duelo de corazones.

CINEMA MIGNON PALACE (Juramento 2431). — La mancha roja. El miedo propio de ella. Amor y sacrificio. Trágico regreso del viajante.

TEATRO DE LA PRINCESA Suipacha [illegible]. — Hoy, de 11 a. m. a 12 p. m., biógrafo continuado. La plegaria del indio; El terreno peligroso.

CINE TUCUMAN (Tucumán [illegible]). — Hoy: Variado programa con estrenos.

CINE LIBERTAD (Libertad [illegible]). — Variado programa con estrenos.

PETIT PALACE (Libertad [illegible]). — Hoy: Variado programa con estrenos.

BIOGRAFO NUEVO (Cangallo 1640). — Variado programa con estrenos.

BOLIVAR (Bolívar 1032). — Hoy, función tarde y noche: Variado programa.

SELECT BUEN ORDEN (Bernardo de Irigoyen 1521). — Todos los días grandes estrenos. Espectáculos por secciones. Selecta orquesta. Función tarde y noche.

THE AMERICAN PALACE (Córdoba y Callao). — Variado programa con estrenos.

BIOGRAFO CENTRO SUD (Belgrano 1522). Variado programa con estrenos.

GRAN CINE RADIUM N.o 2 (Rivadavia 2970). — Variado programa con estrenos.

DON JUAN DE GARAY (Garay 2467). — Variado programa con estrenos.

GRAN SALON ALMAGRO Rivadavia 1251. Variado programa con estrenos.

CINE GENERAL URQUIZA (Guanacache 3354). — Variado programa con estrenos.

CINE MODERNO (Corrientes 936). — Variado programa con estrenos.

CINE PARK (Santa Fe y Thames). — Variado programa con estrenos.

CARRERAS DE CABALLOS

HIPODROMO ARGENTINO

EL CLASICO SANTIAGO LURO

La reunión de mañana

COMENTARIOS Y PRONÓSTICOS

La reunión de mañana promete ser interesante, sirviéndole de base el clásico Santiago Luro, que ha reunido un buen número de productos.

Ausente American Queen, Vida Alegre y Acróbata se imponen.

La potránca del stud Montiel en sus únicas presentaciones ha obtenido igual número de victorias; y en cuanto al pupilo del entraineur Torterolo, ha repetido sus carreras en las tres últimas presentaciones que hizo en público obteniendo sobre éstas dos triunfos.

Otro concurrente que contará bastante opinión, y que fallando los nombrados puede alternar con éxito por el premio es Wildrake, que en todas sus carreras se ha distinguido por la regularidad de sus performances.

Marline falló la última vez por el estado anormal en que se puso la pista momentos antes de disputarse la carrera y eso influyó en la derrota de la hija de Diamond Jubilee. El resto de los competidores nos parece difícil que pueda alternar con éxito en relación con los que hemos nombrado.

—

La primera prueba del programa será disputada por un numeroso lote de animales de tres años. En esta carrera sólo podrán tomar parte los jockeys aprendices.

Atila que en su última presentación no respondió a las preferencia que se le dispensaron, reaparece bien preparado y en esta ocasión puede mejorar aquella carrera.

Jando no respondió a las preferencias que el jueves se le dispensaron.

Rey Moro, circulan los más favorables rumores sobre el hijo de Your Majestic. Entre esa clase de adversarios, puede alternar con éxito, Quehuin y Marco Polo son también serios competidores.

—

Once potrancas de dos años han conservado su inscripción en el premio Bijou Royal.

Daisy White produjo una buena performance, el pasado domingo en la carrera ganada por Huanguelen. La hermana de Dándalo puede en esta ocasión obtener su primer victoria.

Dalmacia, algo cargada de carnes fué tercera, en la carrera ganada por La Imperio en 1' 1|5. La pupila del entraineur País tiene muchas probabilidades de abandonar la categoría de perdedora.

—

Bólido, tercero en su última presentación de Mayor López y Aneiros, en esta ocasión tiene brillante oportunidad para mejorar dicha performance.

Su único enemigo es Kingfisher quien posiblemente lo ha de batir. Anda muy bien.

—

Un numeroso lote de yeguas de tres años ha conservado su inscripción en el premio Indiecita, base de la cuarta carrera del programa.

Bretona ha conseguido figurar dos veces consecutivas en el segundo puesto, en una ocasión de Como y en la última de Mariucha. A pesar de ser el peso alto de la prueba, la hija de Index puede mejorar sus últimas performances.

Crítica ha seguido bien su preparación a raíz del triunfo conquistado. La hija de Greenan tiene una brillante oportunidad para aportar a su ecurie un nuevo triunfo.

Tarja defeccionó feamente en la carrera ganada, por Como. La pensionista del stud Alvear, como ha seguido su preparación bien, puede rehabilitarse en esta ocasión de su último fracaso.

Alemania reaparece bien confortada con el descanso que se le dió. La pensionista del entraineur Honorato Lacuesta es una enemiga de consideración.

—

La sexta carrera del programa es una de las pruebas más difíciles para dar con el presunto ganador.

Chalca por su segundo de Clearing es una de las candidatas que más se destacan. La pupila del stud Rancagua tiene oportunidad para aportar a su ecurie otro triunfo.

Proteo reapareció entrando cuarto de Clearing. El pupilo del stud Atucha es candidato a mejorar dicha performance.

Espartillar segundo de Art Nouveau ha seguido bien su preparación y en esta ocasión puede salir airoso.

Sunday reapareció después de tres meses de cura y obtuvo una laboriosa victoria sobre Harlem. El hijo de Dusty Miller con sólo 49 kilos es un enemigo de consideración.

Perjura anda mucho, la hija de Lo Samaritain en esta ocasión con solo 47 kilos debe producir muy buena carrera.

Porteña y Desastre cuentan también con probabilidades.

—

El handicap Decidida ha logrado que diez animales hayan conservado su inscripción. Varios de ellos tienen títulos para alcanzar el triunfo.

Tata Dios en su última presentación ocupó el cuarto puesto en la carrera ganada por Jean Valjean. El hijo de Dusty Miller es un enemigo de cierta consideración.

Radiant será un serio enemigo. El hijo de Diamond Jubilée con solo cincuenta y un kilos debe producir una honorable performance. En sus trabajos se conduce admirablemente.

Tabolango reaparece con una corrida de primer orden sobre la distancia de la carrera. Su ecurie abriga las esperanzas de que el hijo de Orinoco ha de conducirse muy bien.

Colenso por su segundo de Hurgón en 1'37" 4|5 es un serio candidato.

Art Nouveau no necesita recomendaciones. Con el peso que lleva, y se puede correr a voluntad como el pasado sábado puede volver a imponerse. El hijo de Saint Wolf ha seguido su preparación en magníficas condiciones.

En Fija con 40 kilos puede ser seria competidora.

—

El handicap final será disputado por un reducido número de competidores, que han conservado la anotación.

Velázquez corrió bien el jueves, el hijo de Bronce en esta ocasión puede obtener el triunfo.

Retrechero ha tenido un corto descanso y se ha puesto muy lindo. El hijo de Chocarrera con 55 kilos puede dar cuenta de todos sus adversarios.

Escévola reaparece, tras un corto reposo que se le dió, y lo llenó de energías. El hijo de Espirita tiene buena carrera.

The Lad fué reservado para esta carrera. Con sólo 49 kilos puede imponerse.

Farruco, reaparece bien preparado y con solo 46 kilos, si responde a sus ejercicios, hay que tenerlo muy en cuenta.

Bosch, Mariucha y Perlino que son los demás anotados, dada la situación del handicaps, son acaso los más indicados que los pesos altos.

Los competidores de mañana

SUS PERFORMANCES

Aprontes e informaciones generales

Como hemos hecho costumbre en esta sección, nuestros lectores encontrarán una guía interesante además de los últimos informes, los que facilitarán en mucho la tarea para hacer cálculos aproximados sobre cada uno de los concurrentes del programa que pasamos a detallar:

PRIMERA CARRERA

Distancia 1800 metros

Atila — Con 48 kilos fué tercero de Escévola 53 siendo segundo Chuchín 46 en 2'21" 2|5 los 2200 metros y luego con 55 no placé de Jando 48 en 2'20" 1|5 la misma distancia.

Es serio candidato. Dirigido por E. Canessa, aprontó bien en la partida.

Jando — Ganó con 48 kilos siendo segundo Zapirón 50, tercera Fichita 47 en 2'20" 1|5 los 2200 metros y luego con 45 fué no placé de Chuchín 47 en 2'20" 2|5 la misma distancia.

No corre.

Rey Moro — Fué tercero con 44 kilos de Fripón 61, siendo segundo Florilegio 56 en 2'18" 3|5 los 2200 metros y después con 43 no placé de Changüí 49 en 2'43" 2|5 los 2500 metros.

Dirigio por el peón, hizo 700 metros en 42".

Gracian — Con 50 kilos no placé de Fiador 52 en 1'33" 3|5 los 1500 metros y luego con 53 no placé de Etrusco 56 en 1'41" los 1600 metros.

Puede correr bien.

Quehuin — Fué tercero con 53 kilos de Fiador 52 siendo segundo Fratello 49 en 1'33" 3|5 los 1500 metros y luego con 48 no placé en la puesta de Bajel y Espartal 51 en 1'40" los 1600 metros.

Puede ganar.

Parigot — No placé con 54 kilos de Leader 55 en 1'52" 3|5 los 1800 metros y luego con 56 no placé de Satélite 56 en 1'53" 1|5 la misma distancia.

Fué trabajado en Belgrano por el aprendiz B. D. Ardouin.

Marco Polo — Con 57 kilos no placé de Bajel 57 en 1'39" 1|2 los 1600 metros y luego con 44 fué segundo de Chuchín 47 en 2'20" 2|5 los 2200 metros.

Hizo una partida suave. Puede ganar.

Tanguero — No placé con 52 kilos de Fiador 52 en 1'33" 3|5 los 1500 metros y luego con 48 no placé en la que hicieron puesta Bajel 51 y Espartal 51 en 1'40" los 1600 metros.

Cubrió 700 metros dirigido por G. Benvenutti marcando 41".

Hidalgón — Con 51 kilos no placé de Precoz 54 en 1'12" 4|5 los 1200 metros y luego con 53 no placé de Bufo 56 en 1'14" 2'5 la misma distancia.

Puede correr bien.

Profeta — Corrió en el hipódromo de Bahía Blanca.

Es difícil.

Yekki Pashá — Ganó en las vallas con 68 kilos siendo segundo Cornichón 76, tercera Lindona 68 en 2'53" los 2500 metros y luego con 63 fué tercero y último de Cornichón 65, segunda Lindona 55 en 2'52" 1|2 la misma distancia.

Hizo 700 metros.

Rey Mago — Fué cuarto de Ariman, segundo Fratello, tercero Patchid en 1'26" 3|5 los 1400 metros y segundo Infalible en 1'33" 3|5 los 1500 metros.

En la partida a que se le sometió se condujo bien.

Calibre — No placé de Rey Moro en 1'53" 4|5 los 1800 metros y luego con 48 kilos fué no placé de Fiador 52 en 1'33" 3|5 los 1500 metros.

Puede ganar.

Alcides — Fué no placé de Colenso en 47" 1|2 los 800 metros y luego con 48 no placé de Fiador 52 en 1'33" 3|5 los 1500 metros.

Es difícil.

SEGUNDA CARRERA

Distancia 1000 metros

Leyenda — Es debutante.

Maja — No placé de American Queen en 47" 4|5 los 800 metros y luego no placé de Charming Girl en 47" 2|5 la misma distancia.

Francia — Fué segunda de Ivonita en 1'4" 1|5 los 1000 metros y luego no placé de Huanguelen en 1'2" 1|5 la misma distancia.

Eufrosina — No placé de Amapa en 1'1" 4|5 los 1000 metros y luego fué cuarta de Byzentine, segunda Fugada, tercera Andreína en 1'3" 1|5 la misma distancia.

La Conflagración — Fué no placé de La Imperio en 1' 1|5 los 1000 metros y luego no placé de Diavoletta en 1' 3|5.

Simonita — No placé de Flotilla en 1'2" 3|5 los 1000 metros y después no placé de Huanguelen en 1'2" 1|5.

La Zorrita — Es debutante.

Daisy White — No placé de La Imperio en 1' 1|5 los 1000 metros y luego fué segunda de Huanguelen en 1'2" 1|5 la misma distancia.

Dalmacia — Corrió una vez siendo tercera de La Imperio, segundo Divina II en 1' 1|5 los 1000 metros.

Chabeta — Fué cuarta de Charming Girl, Idaviva y Latina en 47" 2|5 los 800 metros y luego cuarta de Emelina, Martita e Iguana III en 57" los 900 metros.

TERCERA CARRERA

Distancia 1000 metros

Cetro — No placé de Kitchener en 47" 4|5 los 800 metros y luego no placé de Botafogo en 1' 3|5 los 1000 metros.

Coloso — Fué no placé de Quito en 59" 1|5 los 1000 metros y luego no placé de Wildrake en 1'1" 1|5 la misma distancia.

Norfolk — Es debutante.

Don Arturo — No placé de Acróbata en 54" 2|5 los 900 metros y luego fué cuarto de Lechero II, segundo Celeste y Blanco, tercero Takecare en 54" 1|5 la misma distania.

Aviador II — Es debutante.

Valshire — Es debutante.

Delfos — Fué no placé de Igor en 48" 1|5 los 800 metros y luego no placé de Mayor López en 1'1" 3|5 los 1000 metros.

Ivor — No placé de Igor en 48" 1,5 los 800 metros y luego no placé de Aneiros en 1' 4|5 los 1000 metros.

Bólido — No placé de Pocas Pilchas en 1'2" los 1000 metros y después fué tercero de Mayor López, segundo Aneiros en 1'1" 3,5 la misma distancia.

Kingfisher — Fué tercero de Campeador II siendo segundo Radieux en 1'1" 2.5 los 1000 metros y luego tercero de Datilero, segundo Aneiros en 1'2" 2|5 la misma distancia.

CUARTA CARRERA

Distancia 1000 metros

Bretona — Con 46 kilos fué segunda de Como 53 en 1'39" 4|5 los 1600 metros y luego con 47, segunda de Mariucha 43 en 1'53" los 1800 metros.

Puede ganar. Dirigida por Englander, cubrió 800 metro son 47" 3|5.

Terrona — No placé con 47 kilos de Escévola 51 en 2'5" 4|5 los 2000 metros y luego con 46 fué cuarta de Mariucha 43, Bretona 47 y Rondo du Soir 50 en 1'53" los 1800 metros.

Dirigida por Guido Benvenutti, recorrió 700 metros en 42".

Gallarda — Con 44 kilos no placé de Smart 43 en 2'20" 1|5 los 3200 metros y luego con 46 fué tercera de Como 50, siendo segunda Protea 47 en 1'31" 4|5 los 1500 metros.

Está muy linda. Cubrió la partida dirigida por S. Blanco.

Crítica — Fué tercera con 57 kilos de Safo 54, segunda Egalité 57 en 1'41" 1|5 los 1600 metros y luego ganó con 53 siendo segunda Turquesa III 54, tercera Rapiña 49 en 1'33" 3|5 los 1500 metros.

Fué trabajada con tren suave. Piloteada por G. Ardouin, cubrió 800 metros en 49".

Safo — Ganó con 54 kilos siendo segunda Egalité 57, tercera Crítica 57 en 1'41" 1|5 los 1600 metros y luego con 53 fué no placé de Crítica 53 en 1'33" 3.5 los 1500 metros.

Dirigia por A. Aceveo, trabajó en 800 metros marcando 47" 4|5.

Tarja — Con 57 kilos fué segunda de Jubel 54 en 1'39" los 1600 metros y luego con 46 no placé de Como 53 en 1'39" 4.5 los 1600 metros.

Es gran candidata. La trabajó Jesús Bastías en 40" 2|5 los 700 metros.

Paulita — No placé con 43 kilos de Escévola 53 en 2'21" 2|5 los 2200 metros y luego con 43 kilos no placé de Mariucha 43 en 1'53" los 1800 metros.

Anda regular.

Miss Tonta — Con 45 kilos no placé de Como 50 en 1'31" 4.5 los 1500 metros y luego con 54 no placé de Crítica 53 en 1'33" 3,5 la misma distancia.

Es el lance.

Ortiguita — No placé con 54 kilos de Safo 54 en 1'41" 1,5 los 1600 metros y luego con 43 no placé de Como 50 en 1'31' 4|5 los 1500 metros.

Sin novedad en la partida que le hizo C. Fenucci.

Su Merced — Con 57 kilos fué no placé de Safo 54 en 1'41" 1'5 la milla y luego con 42 fué cuarta de Como 53, Bretona 46 y Noche Buena 42 en 1'39" 4.5 la misma distancia.

Anda regular.

Alteza Real — Con 52 kilos fué tercera de Bajel 57 siendo segundo Menos Uno 57 en 1'39" 1'2 los 1600 metros y luego con 45 no placé en la que hicieron puesta Espartal 51 y Bajel 51 en 1'40" la misma distancia.

Dirigido por el peón, cubrió 700 metros en 42".

Infanta V — Fué no placé de Gallarda en 1'41" los 1600 metros y luego con 48 kilos no placé de Taria 50 en 1'39" 4|5 la misma distancia.

Puede ganar.

Fichita — No placé de Gallarda en 1'41" los 1600 metros y luego con 47 kilos fué tercera de Jando 48 siendo segundo Zapirón 50 en 2'20" 1.5 los 2200 metros.

Hizo 700 metros con buen éxito.

Mi Nata — Fué no placé de Charming Hope en 1'30" los 1400 metros y luego no placé de Gallarda en 1'41" los 1600.

Fué trabajado en Belgrano. Puede ganar.

Fresquilla — Con 51 kilos fué no placé de Jubel 54 en 1'39" los 1600 metros y luego con 50 no placé de Crítica 53 en 1'33" 3'5 los 1500 metros.

Puede correr bien.

Alemania — No placé de Gallarda en 1'41" los 1600 metros y luego no placé de Bretona en 1'40" 1'2 la misma distancia.

Dirigida por R. Rodríguez, aprontó bien en la partida.

Tableta — Con 54 kilos fué no placé de Safo 54 en 1'41" 1.5 los 1600 metros y luego con 51 no placé de Crítica 53 en 1'33" 3.5 los 1500 metros.

Anda regular.

Encanto II — No placé de Torbellino en 1'15" 4.5 los 1200 metros y luego fué cuarta de South Star, segunda Polly III, tercera Pagadora en 1'35" los 1500 metros.

Sin novedad en la partida que se le hizo.

Alefris — Fué no placé de South Star en 1'35" los 1500 metros y luego fué tercera de Grandeza siendo segunda Polly III en 1'33" 4|5 los 1500 metros.

Hizo 700 metros con tren suave.

QUINTA CARRERA

Distancia 1200 metros

Wildrake — Fué segundo de Quito en 59" 1|5 los 1000 metros y luego ganó con 56 kilos siendo segundo Fiero, tercero Alegrón en 1'1" 1|5 la misma distancia.

Tafalla — Ganó al debutar siendo segunda Fugada, tercera Cribe en 1'2" 3|5 los 1000 metros y luego fué cuarta de Pocas Pilchas siendo segundo Italiano, tercero Takecare en 1' 3|5 la misma distancia.

Marline — Ganó con 56 kilos siendo segunda Fugada, tercera Eximia en 1' 2,5 los 1000 metros y luego fué tercera de Pura Cepa, segunda Charming Girl en 1' 4|5 la misma distancia.

Acróbata — Fué segundo en el clásico Guillermo Kemmis ganado por Botafogo en 59" 3|5 los 1000 metros y luego ganó el clásico Lavalle siendo segundo Kitchener, tercero Radieux en 1'7" 4|5 los 1100 metros.

Pura Cepa — Fué cuarta de Vida Alegre, Amapa y Charming Girl en 1'3" 2|5 los 1000 metros y luego ganó con 56 kilos siendo segunda Charming Girl, tercera Marline en 1' 4.5 la misma distancia.

Indú — Fué tercero de Apio siendo segundo Lelili en 56" 2'5 los 900 metros y luego fué cuarto de Wildrake, Fiero y Alegrón en 1'1" 1|5 los 1000 metros.

Charming Girl — Después de ser tercera de Vida Alegre siendo segunda Amapa, en 1'3" 2|5 los 1000 metros, fué segunda de Pura Cepa en 1' 4|5 la misma distancia.

Vida Alegre — Ganó al debutar siendo segunda Idaviva, tercera Turpinita en 49" 1,5 los 800 metros y luego ganó siendo segunda Amapa, tercera Charming Girl en 1'3" 2,5 los 1000 metros.

Takecare — Ganó siendo segundo Datilero, tercero Rasante en 1'2" 3.5 los 1000 metros y luego fué tercero de Pocas Pilchas, segundo Italiano en 1' 3|5 la misma distancia.

Isaac — Fué segundo de Celeste y Blanco en 1' 4|5 los 1000 metros y luego ganó con 56 kilos siendo segundo Encomio, tercero Rasante en 1' 1.5 la misma distancia.

Irishman — Ganó siendo segundo Kingfisher, tercero Liviano en 54" 1.5 los 900 metros y luego fué no placé en el Kemmis de Botafogo en 59" 3.5 los 1000 metros.

Retamo — No placé en el clásico Guillermo Kemmis ganado por Botafogo en 59" 3.5 los 1000 metros y luego fué cuarto en el Lavalle ganado por Acróbata siendo segundo Kitchener, tercero Radieux en 1'7" 4.5 los 1100 metros.

Celeste y Blanco — Ganó siendo segundo Isaac, tercero Filete en 1' 4.5 los 1000 metros y luego fué cuarto de Kitchener, segundo Italiano, tercero Campeador II en 1' 3|5 la misma distancia.

SEXTA CARRERA

Distancia 1500 metros

H. P. — Ganó con 56 kilos haciendo puesta con Posadas 52 en 1'49" 4.5 los 1800 metros y luego con 52 fué no placé de Hurgón 43 en 1'37" 4.5 los 1600 metros.

No corre.

Porteña — Con 50 kilos fué cuarta de Last Reason 60 segundo Espartillar 48, tercero Maciste 56, en 1'24" 3.5 los 1400 metros y luego con 47 fué tercera de Clearing 49 siendo segunda Chalca 46 en 1'39" la milla.

No corre.

Chalca — Fué cuarta con 46 kilos de Muñeira 43, Last Reason 61 y Tata Dios 49 en 1'36" 4.5 los 1600 metros y luego con 45 fué segunda de Clearing 49 en 1'39" la misma distancia.

Dirigida por Juan Fernández, marcó 41" en la partida. Es buena candidata.

Proteo — Con 47 kilos fué tercero de Well Meant 43, siendo segundo Torrent 44 en 1'38" 4.5 los 1600 metros y luego con 46 fué cuarto de Clearing 49, Chalca 46 y Porteña 47 en 1'39" la misma distancia.

Aprontó en 1000 metros dirigido por Santiago Gómez.

Lauzun — No placé (distanciado del primer puesto) con 48 kilos de Tata Dios 49 en 1'38" los 1600 metros y luego con 41 kilos fué no placé de Fachinero 55 en 1'38" 2.5 la milla.

No corre.

Espartillar — Con 45 kilos fué segundo de Last Reason 60 en 1'24" 3.5 los 1400 metros y luego con 45 segundo de Art Nouveau 42 en 1'39" 3.5 los 1600 metros.

Anda mucho. Puede ganar.

Desastre — No placé con 50 kilos de Last Reason 60 en 1'24" 3.5 los 1400 metros y luego con 50 fué no placé de Rey de León 49 en 1'44" 1'2 los 1700 metros.

Cubrió 700 metros con buen resultado.

Betel — Fué cuarto con 50 kilos de Clearing 54, Rey de León y Mozart 46 en 1'14" los 1200 metros y luego con 50 no placé de Clearing 49 en 1'39" los 1600 metros.

Anda regular.

Sunday — Ganó con 56 kilos siendo segundo Don Ramiro 58, tercero Sánchez 58 en 1'32" los 1500 metros y luego ganó con 51 siendo segundo Harlem 47, tercero Pata de Gallo 48 en 1'27" 2.5 los 1400 metros.

Trabaja por la tarde. Puede ganar.

Perjura — Fué segunda con 52 kilos de Protea 44 en 1'27" 3.5 los 1400 metros y luego con 47 segunda de Espartillar 49 en 1'25" la misma distancia.

Dirigida por David Englander, hizo 700 metros en 41".

Pata de Gallo — Con 54 kilos no placé de Dividendo 58 en 1'39" la milla y luego con 48 fué tercero de Sunday 51 segundo Harlem 47 en 1'27" 2'5 los 1400 metros.

La trabajó Altamiranda marcando 42" en la partida.

Harlem — No placé con 55 kilos de Jean Valjean 49 en 1'58" los 1800 metros y luego con 47 fué segundo de Sunday 51 en 1'27" 2.5 los 1400 metros.

Puede ser un buen sport.

Aluminio — Con 55 kilos fué no placé de Dividendo 53 en 1'47" los 1700 metros y luego con 44 fué cuarto de Sunday 51 siendo segundo Harlem 47, tercero Pata de Gallo 48 en 1'27" 2.5 los 1400 metros.

Hizo 700 metros dirigido por el peón.

SEPTIMA CARRERA

Distancia 1600 metros

Max Linder — Ganó con 56 kilos siendo segundo Fachinero 58, tercero Chucker Out 60 en 1'52" 3.5 los 1800 metros y luego con 60 fué no placé de Clearing 49 en 1'39" los 1600 metros.

Es siempre enemigo. Dirigido por P. Cichetti, cubrió 700 metros en 41".

Petite Chose — Ganó con 57 kilos siendo segunda Porteña 49 tercero Pacará 43 en 58" 3.5 los 1000 metros y luego con 61 fué cuarta en el clásico Criadores ganado por Mamita II 55, segunda Falerna 57, tercera Muñeira 55 en 1'25" 1'5 los 1400 metros.

Dirigida por A. Denna, hizo 700 metros en 40" 1'2.

Kick II — Con 54 kilos fué no placé de Max Linder 56 en 1'52" 2'5 los 1800 metros y luego con 55 fué tercero de Art Noupeau 42 segundo Espartillar 45 en 1'39" 3|5 los 1600 metros.

Aprontó en la partida marcando 43".

Tata Dios — Fué tercero con 49 kilos de Muñeira 43, segundo Last Reason 61 en 1'36" 4.5 los 1600 metros y luego con 50 fué cuarto de Jean Valjean 40, Charm 46 y Vicente López 54 en 2'20" los 2200 metros.

Trabaja a la tarde. Tiene buena carrera.

Radiant — No placé con 52 kilos (distanciado del 2.o puesto) de H. P. 47 en 1'38" 2'5 los 1600 metros y luego con 52 fué cuarto y último de Aguerrido 50. Full Hand 49 y Espartillar 46 en 1'37" la misma distancia.

Trabaja a la tarde.

Tabolango — Fué cuarto con 59 kilos en el Primavera, de Entretenido 57, Falerna 57 y Preámbulo 57, en 2'5" 1.5 los 2000 metros y luego segundo en el Buenos Aires de Gran Señor en 3'14" 2.5 los 3000 metros y últimamente tercero con 55 kilos de Farol 60 segundo Matatías 49 en 2'18" 3.5 los 2200 metros.

Dirigido por Enrique Saavedra, cubrió 800 metros en 49".

Colenso — Con 50 kilos fué segundo de Rey de León 49 en 1'44" 1'2 los 1700 metros y luego con 50 segundo de Hurgón 43 en 1'37" 4'5 los 1600 metros.

Su presencia es dudosa.

Art Nouveau — Fué tercero con 54 kilos de Pacará 54 segundo Precoz 54 en 1'26" 3.5 los 1400 metros y luego ganó con 42 siendo segundo Espartillar 45 tercero Kick II 55 en 1'39" 3.5 los 1600 metros.

Lo trabajó O. González en 800 metros desempeñándose bien.

En Fija — Fué segunda con 52 kilos de Nuty 49 en 1'39" los 1600 metros y luego con 53 (rodó) no placé de Doña Alda 48 en 1'38" 3'5 la misma distancia.

Dirigida por R. Dellagiovanna, cubrió 700 metros en 41" 1'2.

Castelnau — Con 48 kilos fué cuarto de Tata Dios 52, Well Meant 46 y Maciste 57 en 1'46" los 1700 metros y luego con 53 no placé en la puesta de Bajel 51 y Espartal 51 en 1'40" los 1600 metros.

Aprontó en 700 metros dirigido por Altamiranda.

OCTAVA CARRERA

Distancia 2500 metros

Retrechero — Ganó con 51 kilos siendo segundo Nougat 51, tercero Changuí 53 en 2'40" los 2500 metros y luego con 61 fué no placé de Hurgón 49 en 2'39" 2.5 la misma distancia.

Lo trabajó E. Canessa en 700 metros marcando 42" 1,5. Puede ganar.

Escévola — Ganó con 53 kilos siendo segundo Chuchín 46, tercero Atila 48 en 2'21" 2,5 los 2200 metros y luego con 50 fué cuarto de Retrechero 51, Nougat 51, y Changuí 53 en 2'40" los 2500 metros.

Dirigido por A. Torres, hizo un buen apronte sobre la partida.

Velázquez — Fué no placé con 51 kilos de Hurgón 49 en 2'39" 2.5 los 2500 metros y luego con 51 fué tercero de Chuchín 47 siendo segundo Marco Polo 44 en 2'20" 2|5 los 2200 metros.

Trabajó suave en la partida.

The Lad — Fué tercero con 46 kilos de Espartillar 49 siendo segunda Perjura 47 en 1'25" los 1400 metros y luego con 44 no placé de Last Reason 60 en 1'24" 3.5 la misma distancia.

Con la monta de Torterolo fué trabajado en 800 metros marcando 45".

Bosch — Con 49 kilos fué no placé de Pas-si-mal 58 en 2'39" 3|5 los 2500 metros y luego con 46 no placé de Vicente López 56 en 2'40" 3|5 la misma distancia.

Trabajó a la par de Retamo en 41" 2|5 los 700 metros.

Farruco — No placé con 52 kilos de Rey de León 50 en 1'40" 4'5 los 1600 metros y luego con 58 fué no placé de Aluminio 46 en 1'32" 4'5 los 1500 metros.

Con P. Cichetti, cubrió la partida con tren de carrera.

Mariucha — Con 42 kilos fué tercera de Hurgón 49 siendo segundo Desengaño 46 en 2'39" 2'5 los 2500 metros y luego ganó con 43 siendo segunda Bretona 47 tercera Rondo du Soir 50 en 1'53" los 1800 metros.

R. Dellagiovanna la trabajó en 700 metros. Anda bien.

Perlino — Fué cuarto con 45 kilos de Hurgón 49, Desengaño 46 y Mariucha 42 en 2'39" 2'5 los 2500 metros y luego con 43 fué tercero de Nougat 53 segundo Majestad 55 en 3'1" 2'5 los 2800 metros.

Puede ganar.

Los productos de dos años

POTRANCAS PERDEDORAS

Leyenda — Es una debutante por Le Rubicón.

Con el jockey Alberto Irusta, le vimos hacer una partida de 700 metros conduciéndose regular.

Maja — Reaparece en condiciones de producir una buena carrera. T. N. Fernández la ensayó en 600 metros.

Es un buen placé.

Francia — Puede correr bien. El jockey Navarro la trabajó en la partida con buen éxito.

Eufrosina — Se trabajó en la partida; anda regular.

La Conflagración — Sin novedad digna de citar la vimos trabajar en la partida.

Simonita — Vale poco. Se trabajó en 600 metros.

La Zorrita — Es debutante. Hizo la partida conduciéndose regular.

Daisy White — Que será la favorita, tiene grandes probabilidades.

R. Carabajal la trabajó en Belgrano marcando 35" 2'5.

La correrá Torterolo.

Dalmacia — Tiene grandes probabilidades.

En su ejercicio de hoy, la hija de Diamond Jubileo se desempeñó en tal forma que nada nos extrañaría consiguiera vencer a la favorita.

Chabeta — Trabajó regular en la partida.

POTRILLOS

Cetro — Sin novedad digna de citar, hizo la partida.

Coloso — Con su peón, trabajó en 700 metros. Vale poco.

Norfolk — Debutante, por Dusty Miller, trabajo a la tarde. Dicen que anda muy bien.

Don Arturo — Está en condiciones de mejorar sus carreras.

COMO INDICA SU NOMBRE

"LA OCASION"

Compra pólizas pagando más que cualquier otra casa. Vende alhajas a mitad de precio de joyería con su recibo de garantía.

120 - SAN MARTIN - 120

Unión Telefónica 6180 Avenida

PRONOSTICOS DE LA PRENSA PARA LA REUNION DE MAÑANA EN PALERMO

Diarios	1.a carrera	2.a carrera	3.a carrera	4.a carrera	5.a carrera	6.a carrera	7.a carrera	8.a carrera	Gan.	Placé	Nic.	Abril Gan.	Abril Placé	Abril Nic.
[illegible]	[illegible]	[illegible]	Bólido	Crítica	Acróbata	Perjura	Radiant	Farruco	86	64	15	11	8	2
[illegible]	[illegible]	D. White	Kingfisher	Alefris	Wildrake	Chaica	A. Nouveau	Perlino	85	56	22	7	5	2
[illegible]	[illegible]	D. White	Bólido	Crítica	Acróbata	Perjura	Radiant	Farruco	85	54	13	11	8	2
[illegible]	[illegible]	Dalmacia	Bólido	Fichita	Acróbata	Perjura	Radiant	Escévola	85	49	16	10	5	3
[illegible]	[illegible]	Dalmacia	Bólido	Fichita	St. Montiel	Perjura	Tata Dios	The Lad	83	63	14	8	8	2
[illegible]	[illegible]	D. White	Bólido	Tarja	Acróbata	Perjura	Radiant	Escévola	83	52	19	10	7	2
[illegible]	[illegible]	Dalmacia	Bólido	Mi Ñata	St. Montiel	Perjura	Tata Dios	Escévola	83	46	18	7	5	3
[illegible]	[illegible]	D. White	Bólido	Tarja	St. Montiel	Espartillar	A. Nouveau	The Lad	82	55	21	6	11	1
[illegible]	[illegible]	Dalmacia	Bólido	Fichita	St. Montiel	Perjura	Tata Dios	The Lad	81	64	20	9	9	2
[illegible]	[illegible]	Dalmacia	Bólido	Mi Ñata	St. Montiel	Perjura	Tata Dios	Escévola	81	45	20	7	6	0
[illegible]	[illegible]	D. White	Bólido	Tarja	Acróbata	Proteo	Colenso	Escévola	80	42	18	6	5	0
[illegible]	[illegible]	D. White	Bólido	Crítica	Acróbata	Chaica	Tata Dios	The Lad	78	56	21	6	5	4
[illegible]	[illegible]	D. White	Bólido	Tarja	St. Montiel	Espartillar	A. Nouveau	The Lad	77	63	23	6	12	4
[illegible]									74	50	24	4	3	4
[illegible]	[illegible]	D. White	Norfolk	Crítica	Acróbata	Espartillar	A. Nouveau	The Lad	70	54	18	7	9	4
[illegible]	[illegible]	D. White	St. Indécis	A. Real	Acróbata	Perjura	A. Nouveau	Bosch	70	47	28	5	8	4
[illegible]	[illegible]	D. White	St. Indécis	A. Real	Acróbata	Sunday	A. Nouveau	The Lad	69	46	20	8	6	3
[illegible]	[illegible]	D. White	Kingfisher	Alefris	Acróbata	Perjura	A. Nouveau	Escévola	68	47	16	6	4	0
[illegible]	[illegible]	D. White	Bólido	Tarja	Acróbata	Sunday	A. Nouveau	The Lad	67	40	28	8	2	1
[illegible]	[illegible]	D. White	Bólido	Safo	Acróbata	Proteo	Colenso	Velázquez	66	50	22	9	7	2
[illegible]	[illegible]	D. White	Kingfisher	Alemania	St. Montiel	Desastre	Tabolango	The Lad	65	58	19	3	10	1
[illegible]	Rey Moro	Franela	St. Indécis	Alefris	Acróbata	Lauzún	Colenso	Perlino	65	44	23	4	6	4
[illegible]	[illegible]	D. White	Bólido	Safo	Acróbata	Betel	Tata Dios	Bosch	64	55	22	4	8	2
[illegible]	[illegible]	D. White	Bólido	Tarja	Acróbata	Betel	Tata Dios	Velázquez	60	53	14	5	8	2
[illegible]	[illegible]	Dalmacia	Bólido	Tarja	V. Alegre	Chaica	A. Nouveau	Perlino	60	50	16	4	7	2
[illegible]	[illegible]	D. White	Kingfisher	Fichita	Acróbata	Lauzún	Tabolango	Escévola	60	48	33	7	7	4
[illegible]	Rey Moro	D. White	Bólido	Tarja	V. Alegre	Betel	Tata Dios	Escévola	59	46	22	2	5	1
[illegible]	Atila	D. White	Bólido	Safo	Acróbata	Proteo	Colenso	Velázquez	45	36	9	9	7	2
									7	6	4	7	6	4

El Capó y Radiador de líneas de torpedo Universal hacen que su Automóvil Ford se modernice.

La funda de radiador se pone sobre el radiador actual del automóvil Ford y se emperna en el armazón con sus mismos pernos.

Una tapa de radiador negra reemplaza la de latón que actualmente está en el coche. El capó de tipo torpedo reemplaza al antiguo de líneas rectas, impartiendo un efecto de capó torpedo completo.

El "Universal" es de construcción fuerte y prácticamente no se afloja ni rechina. Se mantiene perfectamente rígido mientras dura el coche. El antiguo capó puede ser sacado y ponerse el "Universal" en cuestión de 20 minutos.

Funda de radiador negra o niquelada. El peso listo para la expedición es de como 25 libras (11.34 kilos) Miles de capós "Universal" están actualmente en los coches Ford y es difícil distinguir los viejos modelos del nuevo modelo de 1917.

El precio de lista es de $17 50 oro americano franco tren en Cleveland, Ohio, E. U. de A.

Se pueden suministrar dos tipos de capós "Universal." para los Modelos de 1915 y 1916, uno tal como aparece ilustrado y el tipo B que tiene una funda de radiador con un frente combado dando al Ford aspecto más largo. Ambos tipos se venden al precio de lista arriba indicado.

Este es un artículo de gran venta para los comerciantes al por mayor y vendedores. Las cartas o cablegramas se contestan inmediatamente.

THE UNIVERSAL SPECIALTY MFG. CO.

OFICINAS DE VENTA Y EJECUTIVAS

Leader-News Bldg., Cleveland, O., E. U. A.

Al escribirnos refiérase a este aviso de LA EPOCA.

ANTIQUARY WHISKY ESPECIAL EL GRAN FAVORITO

E. M. DE SANTA COLOMA, CHACABUCO 319

GORDON'S DRY GIN

En Belgrano, piloteado por R. Carabajal, marcó 35" 2|5. Uno de los mejores aprontes de ese hipódromo.

Delfos — Dirigido por P. J. Ramírez hizo la partida sin novedad.

Ivor — Con su peón, trabajó en la partida.

Bólido — Que tiene bastantes probabilidades, fué trabajado ayer por F. Arcuri haciendo 700 metros en 42" 1|5.

Kingfisher — Es un serio enemigo del hijo de Fulmen.

A. Navarro lo trabajó hoy en 700 metros conduciéndose a voluntad.

CLASICO LURO

Wildrake — Ha de estar próximo a los puestos de preferencia.

Con su jockey Navarro, hizo un ejercicio de 600 metros en 35".

Marline — Fué aprontada por Rivero ayer.

Nos parece difícil que pueda rehabilitarse.

Acróbata — Anda como para ser el ganador.

Al hijo de Val d'Or lo trabajó Torterolo a la par de Palanta marcando 35" los 600 metros. [illegible]

[illegible] 800 metros en 41" 2|5.

La tordilla del stud Montiel está en condiciones de poner en serios apuros al favorito. A su stud le gusta mucho la carrera.

Isaac — Lo trabajó Englander a F. [illegible] mucha sal, anda regular.

Irishman — Fué aprontado por Enrique Saavedra.

No creemos en él.

BOLIDO

42" 1|2 LOS 700 METROS

El hijo de Fulmen va a disputar una carrera fácil, pero donde lleva un contrario muy serio es en Kingfisher cuyo estado actual no puede ser más satisfactorio.

Bólido aprontó ayer sobre 700 metros recorriendo esa distancia en 42" 1|2. El pupilo de Ambrosio Elnen tiene en esta ocasión una buena carrera, pero no por eso se destaca como un seguro ganador.

KINGFISHER

La última carrera de este pupilo del stud Ascot es bastante buena y en esta ocasión en contra de Bólido que es su enemigo principal puede salir airoso.

Con la monta de Navarro, hizo 700 metros con tren de carrera desempeñándose bien. A su ecurie le merece ilimitada confianza la carrra.

FLORIPAR

En el stud Talismán se cree fundadamente que el hijo de Greenan tiene en la presente temporada un papel muy lucido que desempeñar.

Sus bondades evidenciadas en una larga y proficua campaña tienen ahora mayor fuerza por cuanto no hay un animal que se destaque netamente hallándose los cracks en decadencia, salvo que alguno resurja nuevamente, o surja en cambio un nuevo crack entre los representantes de la última generación.

Floripar tiene, pues, grandes probabilidades en las carreras más importantes del año, es sencillamente de los que se destacan en una inmejorable situación.

El crack del stud Talismán corrido hoy en la milla a la par de Visionario, marcó 1'40", finalizando con muy buena acción.

Es este un ejercicio preparatorio para disputar el clásico América, donde tendrá que medirse con Saint Emilión, el favorito unánime.

LA ÑATITA

FLOREO PARA EL G. LERENA

Esta noche será ratificada la inscripción de La Ñatita en el clásico Gilberto Lerena, prueba sobre una milla a disputarse el 22 del mes en curso.

La pupila del stud Los Rosales está en vías de adquirir su estado notable de antes, la hemos notado muy liviana y luego de disputar uno o dos compromisos hemos de verla desempeñarse con el eficaz resultado que sindicó sus anteriores campañas.

Esta mañana, conducida por el jockey Francisco Arcuri, la hija de Old Man pasó 1600 metros en 1'39" 4|5, ejercicio que reputamos muy bueno.

La Ñatita, al reprisar deberá medirse con escaso número de adversarias, entre ellas Falerna, a la que espíritus algo optimistas han parangonado ya con la pensionista del stud Los Rosales, olvidándose que para que la "diminuta" llegue al nivel de aquella, debe aun conquistar muchos lauros.

Esperamos una actuación discretísima de la hija de Pomona, en su primer compromiso a disputar este año.

DAISY WHITE

La hermana de Dándalo debe obtener su primer triunfo en la reunión de mañana por más que lleva una seria rival en Dalmacia.

Sobre 600 metros hizo un ensayo bueno y que nos hace suponer que difícilmente han de vencerla.

A su caballeriza le gusta muchísimo la carrera, pero temen como nosotros que la potranca del stud Lácar, que al debutar entró tercera, consiga [illegible] vencerla.

ATILA

El hijo de Diamond Jubilee que en su última presentación defeccionó fácilmente, contando con bastante opinión, será presentado mañana a disputar la primer prueba del programa donde tiene muchas probabilidades de salir airoso.

Esta mañana, dirigido por el aprendiz Canessa, que será el encargado de dirigirlo, fué ensayado en la partida de 700 metros con muy buen resultado.

PROTEO

1000 METROS EN 1'1"

El hijo de Perrier cumplirá su compromiso de mañana en el premio Fripón, donde dada la calidad de sus contrarios tiene muchas probabilidades de salir airoso.

Dirigido por el jockey Torterolo, fué ensayado en 1000 metros, empleando en recorrer la distancia 1'1".

EN FIJA

700 METROS EN 41" 1|2

La hija de Américo, que ha gozado de un corto reposo, que le ha sentado muy bien, reaparecerá mañana en el premio Decidida con muchas probabilidades de conseguir el triunfo.

La pensionista del stud Rancagua va muy liviana, y como es sumamente veloz, nada difícil sería que recorriese la distancia de una hebra.

Con el aprendiz Dellagiovanna, fué ejercitada en 700 metros dejándonos muy buena impresión, marcando 41" un medio.

LOS JOCKEYS

Domingo Torterolo. — Tiene tres únicas montas, y dudosa la de Colenso, pero en las tres carreras puede salir airoso a poco que lo ayude la suerte.

Acróbata será el favorito del clásico; Daisy White será nuestra candidata, suponiendo que a su única enemiga, Dalmacia, debe batir; y finalmente The Lad, que en el handicap de fondo, si Escévola y Farruco no se lo impiden, puede igualmente adjudicarse el triunfo.

Francisco Arcuri. — Se inicia con Bólido que apesar de llevar en Kingfisher uno bravo enemigo, nos parece de los candidatos más estimables; Pura Cepa estará cerca de Acróbata y Vida Alegre aumentando sus probabilidades si se cumplen los pronósticos de Martín Gil; Ortiguita no nos seduce mayormente.

Máximo Acosta. — Dalmacia es la enemiga de la favorita Daisy White, siendo sus probabilidades tantas que al menor desfallecimiento de su rival, podrá imponer sus grandes ligerezas; Alefris, que en su último compromiso le merecía mucha fé a su entraineur puede mañana ser un buen placé; Vida Alegre es la enemiga de Acróbata, según lógica y según su optimista entraineur, la ganadora; Espartillar es siempre un buen candidato; Perlino es el batacazo que muchos soñaban en el handicap de fondo.

David Englander. — Bretona por su última performance y por lo bien que se dempeña en sus ejercicios privados, merece recomendarse como una de las más probables ganadoras; Isaac es difícil que salga airoso contra enemigos de esa talla; Perjura será nuestra candidata contra la chance de Chaica, Espartillar y Desastre.

PIDAN VIN BERGER QUINA SUPERIOR

Hipódromo Argentino

MONTAS Y COMPETIDORES

PREMIO AREQUITO (1910)

Primera carrera — 1800 metros

A la 1 y 30 p. m.

1	Atila	3	56	E. Canessa
2	Jando	3	56	No corre
3	Rey Moro	3	54	X. X.
4	Gracián	3	53	R. D'Onofrio
5	Quehuin	3	53	A. Denna
6	Parigot	3	53	B. Ardouin
7	M. Polo	3	52	A. Porro
8	Tanguero	3	52	J. Berazategui
9	Hidalgón	3	51	X. X.
10	Profeta	3	51	X. X.
11	Y. Pashá	3	50	A. Acevedo
12	R. Mago	3	49	R. Dellagiovan
13	Calibre	3	48	F. Barrozo
14	Alcides	3	48	J. Altamiranda

PREMIO BIJOU ROYAL (1911)

Segunda carrera — 1000 metros

A las 2 p. m.

1	Leyenda II	2	56	A. Irusta
2	Maja	2	56	T. N. Fernández
3	Franela	2	56	A. Navarro
4	Eufrosina	2	56	No corre
5	La Conflagración	2	56	R. Rodríguez
6	Simonita	2	56	R. Sánchez
7	La Zorrita	2	56	R. V. Lanatti
8	Daisy Withe	2	56	D. Torterolo
9	Dalmacia	2	56	M. Acosta
10	Chabeta	2	56	E. Saavedra

PREMIO COURTISAN (1912)

Tercera carrera — 1000 metros

A las 2 y 30 p. m.

1	Cetro	2	56	A. Quinteros
2	Coloso	2	56	X. X.
3	Norfolk	2	56	T. N. Fernández
4	Don Arturo	2	56	R. A. Carabajal
5	Aviador II	2	56	No corre
6	[illegible]	2	56	No corre
7	Delfos	2	56	P. J. Ramírez
8	Ivor	2	56	X. X.
9	Bólido	2	56	F. Arcuri
10	Kingfisher	2	56	A. Navarro

PREMIO INDISCITA (1913)

Cuarta carrera — 1600 metros

A las 3 p. m.

1	Bretona	3	58	D. Englander
2	Terrona	3	57	G. Benvenutti
3	Gallarda	3	57	A. Denna
4	Crítica	3	57	G. Ardouin
5	Safo	3	56	A. Acevedo
6	Tarja	3	56	J. Bastías
7	Paulita	3	54	X. X.
8	Miss Tonta	3	54	R. Dellagiovan
9	Ortiguita	3	53	F. Arcuri
10	Su Merced	3	53	P. Cichetti
11	A. Real	3	53	F. Barrozo
12	Infanta V	3	52	J. Fernández
13	Fichita	3	52	T. N. Fernánde
14	Mi Ñata	3	52	E. Canessa
15	Fresquilla	3	52	X. X.
16	Alemania	3	51	R. Rodríguez
17	Tableta	3	51	R. Carabajal
18	Encanto II	3	49	E. Bravo
19	Alefris	3	48	M. Acosta

PREMIO SANTIAGO LURO (clásico)

Quinta carrera — 1200 metros

A las 3 y 30 p. m.

1	Wildrake	2	54	A. Navarro
2	Tafalla	2	52	No corre
3	Marline	2	52	X. X.
4	Acróbata	2	54	D. Torterolo
5	P. Cepa	2	52	F. Arcuri
6	Indú	2	54	C. Saavedra
7	Ch. Girl	2	52	X. X.
8	V. Alegre	2	52	M. Acosta
9	Takecare	3	54	T. N. Fernánde
10	Isaac	2	54	D. Englander
11	Irishman	2	54	C. Saavedra
12	Retamo	2	54	No corre
13	C. y Blanco	2	54	No corre

PREMIO FRIPON (1914)

Sexta carrera — 1500 metros

A las 4 p. m.

1	H. P.	4	59	No corre
2	Porteña	4	54	No corre
3	Chaica	4	53	J. Fernández
4	Proteo	4	52	A. Quinteros
5	Lauzún	4	52	No corre
6	Espartillar	4	52	M. Acosta
7	Desastre	5	50	M. Lema
8	Betel	5	50	T. N. Fernández
9	Sunday	4	49	X. X.
10	Perjura	4	47	D. Englander
11	P. de Gallo	4	40	J. Altamiranda
12	Harlen	4	40	R. Dellagiovani
13	Aluminio	4	40	F. Barrozo

PREMIO DECIDIDA (1915)

Séptima carrera — 1600 metros

A las 4 y 30 p. m.

1	M. Linder	4	60	P. Cichetti
2	P. Chose	5	57	A. Denna
3	Kick II	5	54	A. Baistroqui
4	Tata Dios	5	52	E. Canessa
5	Radiant	5	51	T. N. Fernández
6	Tabolango	3	50	E. Saavedra
7	Colenso	3	50	Dudoso
8	A. Nouveau	3	46	O. González
9	En Fija	3	40	R. Dellagiovani
10	Castelnau	3	40	J. Altamiranda

PREMIO GUILLERMIN (1916)

Octava carrera — 2500 metros

A las 5 p. m.

1	Retrechero	5	56	E. Canessa
2	Escévola	3	50	A. Torres
3	Velázquez	5	50	A. Acevedo
4	The Lad	8	49	D. Torterolo
5	Bosch	4	49	F. Barrozo
6	Farruco	4	46	P. Cichetti
7	Marlucha	4	43	R. Dellagiovani
8	Perlino	4	42	M. Acosta

HEMOS OIDO DECIR...

Que entre Atila y Mora está el ganador de la primer carrera.

—Que Daisy White tendrá muchos más boletos que los de costumbre por la monta que se le ha designado.

—Que entre Kignfisher y Bólido la elección es muy dudosa.

—Que Don Arturo está en condiciones de dar un buen sport.

—Que Crítica y Tarja han sido los mejores trabajos de los producidos por los anotados de la cuarta carrera.

—Que Acróbata tiene otro compromiso favorable.

—Que Vida Alegre y Pura Cepa están en condiciones de apurarlo]

—Que Perjura es una fija.

—Que Desastre puede ser el encargado de un buen sport.

—Que Radiant va tan favorecido en el handicap que en medianas condiciones debe imponerse a todos sus contrarios.

—Que Farruco tiene mucha chance en estas condiciones.

—Que Bosch si llueve es el mejor candidato.

PERJURA

700 metros en 41" 1|2

La hija de Le Samaritan, tiene en la sexta carrera de la reunión de mañana, un compromiso sumamente favorable.

Es una seria enemiga de Desastre. Proteo y Espartillar, pues la pensionista del stud Chapadmalal con tan solo 47 kilos, debe producir una buena performance.

Dirigida por el jockey Englander, cubrió 700 metros en 41" 1|2.

FARRUCO

El hijo de Fulmen, se incorpora a [illegible] largas distancias podrá [illegible] mejor que en las distancias intermedias.

Mañana será presentado en el premio Guillermin, donde con el peso que le ha tocado, y lo bien que se ha venido desempeñando en sus ejercicios privados, no sería difícil que aportase a su ecurie un nuevo triunfo.

Piloteado por Cichetti, fué ejercitado en 700 metros suave, con buen resultado. ¿Quebrará la "guigno" con los colores de Los Rosales?

TARJA

700 metros en 40" 1|2

La pensionista del stud Alvear es una seria candidata en la cuarta prueba del programa de mañana.

La hija de Cyllene ha seguido su preparación bien, y nada difícil sería que mañana aportase a su ecurie un nuevo triunfo.

Piloteada por el jockey Bastías, fué ensayada en 700 metros, marcando 40" 1|2. A la única contraria que temen es a Crítica.

DEL STUD ALVEAR

Como todas las mañanas de aprontа los pupilos del stud Alvear han cumplido ejercicios diversos que pasamos a informar, pues entre ellos vimos a los productos más estimables de la caballeriza, a los grandes precios del año mejorando su estado para aproximarse más a la fecha del debut:

Dijital — Sigue muy bien, sin que por el momento peligre su mano delicada. A la par de Evoé, su compañero inseparable, cubrió 1000 metros suave, desempeñándose satisfactoriamente.

Botafogo. — No está resuelto en qué clásico ha de reanudar su tan bien iniciada campaña el hijo de Old Man, llevándose su training con toda contemplación, sin apresuramientos. Lo vimos hacer 700 metros con su peón, suavemente.

Bis — Viene completando su preparación paulatinamente, siendo su entraineur contrario a los apuros inútiles y contraproducentes. También como el hijo de Korea fué tendido, suave, por su peón en la partida reglamentaria.

Picarote. — Se va revelando una grata promesa el hijo de Bridge of Canny, impresionándonos muy satisfactoriamente en sus primeros ejercicios por la elasticidad de sus movimientos, por su acción fácil y desenvuelta. A la par de S. V. P. pasó 700 metros en buen estilo.

Maciste. — No obstante su evidente decadencia, siempre el hijo de Indígena es un elemento estimable que en los handicaps puede salir airoso a poco que lo favorezcan las condiciones de la carrera.

En 800 metros a la par de Imp se condujo bien, pues pudo lucir sus grandes ligerezas sin sentir la grave dolencia que le aqueja a las vías respiratorias.

Dove. — Reaparecerá en breve, alcanzando su más alto grado de preparación y modificado en parte su carácter irascible. Ardouin la tendió en la milla marcando 1'42" 3|5 al emplearse totalmente.

Divo — Está anotado para la reunión del jueves próximo, pero son tan escasos sus medios que pasará seguramente inadvertido".

Su ejercicio de hoy no nos entusiasmó mayormente recorriendo 1600 metros para marcar en los últimos 1400 1'29" 3|5.

Conviene, no obstante, no dejarlo tan olvidado, pues hay que recordar que sus enemigos son perdedores como él y de tan escasos medios.

CABARET

El hijo de Barsac es uno de los caballos más indicados de la primera carrera de mañana, por más que en su última presentación no haya tenido mayor figuración.

En su ejercicio de hoy sobre 700 metros se desempeñó admirablemente, marcando uno de los mejores tiempos del día.

ACROBATA

600 metros en 34" 4|5

El favorito del clásico Santiago Luro bajará a la liza con el prestigio de su última victoria. Su trabajo de hoy, a la par de Palanta sobre 600 metros, [illegible] sugestivo, pero llevará dos socios enemigos en Vida Alegre, que produjo un ejercicio de primer orden, (41" 2|5 los 700 metros) y Wildrake que en el apronte a que se le sometió se condujo admirablemente, marcando 35" en los 600 metros.

Mañana veremos definitivamente lo que vale el potrillo del stud Indécis.

CRITICA

49" en 800 metros

La última victoria conseguida por la hija de Greenan le da títulos para alternar nuevamente con éxito en el compromiso que tiene para mañana.

La pensionista del stud Ambicioso, lleva como principales enemigos a Tarja, Alemania y Bretona.

Dirigida por el jockey Ardouin recorrió 800 metros en 49". La pensionista de Carlos Bustos es enemigo en cualquier pista.

OCURRENCIA

La excelente hija de Val d'Or, que en la pasada temporada no respondió a su brillante campaña de los dos años, reaparecerá recién para el mes de junio, pues aún no ha completado su forma, y su ecurie, obrando cuerdamente, la lleva despacio con el fin de que recupere sus perdidas energías.

Dirigida por el jockey Domingo Torterolo fué ejercitada suavemente en 700 metros, cumpliendo dicho ejercicio a satisfacción.

FALERNA

La hija de Diamond Jubilee que en tan brillante estilo se adjudicó el clásico Perú, ha seguido su preparación sin tropiezos de ninguna especie, preparándose para el próximo domingo y poder medirse con La Ñatita.

El jueves Quinteros fué el encargado de ejercitarla en 800 metros, suave, desempeñándose bien. ¿Será capaz de batir a La Ñatita?

SIN RUMBO

Es este de los que se salva en el parentesco, de los que se escudan en la sangre para imponer sus medios tan distintos de los de Ocurrencia, tan lejos de la crack del Indécis que en sus primeras armas se consagró definitivamente, no pudiendo en cambio, esto, ni abandonar la categoría de perdedores.

Sin Rumbo tiene el rumbo marcado... No obstante, anticipemos su triunfo para el día que se anuncia su reaparición. A la par de Britón recorrió el hijo de Meltona 700 metros en 44".

BOMBAZO

No deben perderse nunca las esperanzas, hasta que agotado el último recurso se estrelle ante el mismo fracaso, cuando se trata de un animal de las bondades de este hijo de Américo que tantas ilusiones hizo forjar por el resultado de su primer campaña.

A la par de Botador fué tendido en 700 metros tardando en recorrer esa distancia el recomendable tiempo de 41" 2|5.

Es este uno de los primeros trabajos que se le dan después de su último descanso; esperemos siempre su reivindicación...

CABARET

El estado del hijo de Druid es tan satisfactorio que su entraineur no ha podido contener su entusiasmo.. y nosotros sin embargo tenemos nuestras prevenciones, por cuanto su triunfo en el Internacional, tan inesperado, nos pareció consecuencia de la carrera irregular que produjeron sus enemigos mayores, y ni antes ni después se consagró en iguales hazañas como el crack verdadero o indiscutible.

Cabaret con Torterolo pasó esta mañana 700 metros marcando 42" 3|5.

Nos da la impresión de uno de los tantos Druid sobones que necesita el rigor de una monta enérgica.

GRAN SEÑOR

La opinión ha señalado al [illegible] del stud Montiel como uno de los elementos que mejor figuración tendrá en la temporada clásica del año en curso, basándose en la regularidad con que se desempeñó en su primer campaña.

Gran Señor Piloteado por Acosta pasó 1000 metros en 1'1" 2|5, preparándose paulatinamente para reaparecer en el clásico Otoño donde tendrá que medirse con Saint Emilión, La Ñatita, Cabaret, Floripar y otros que aparecen como sus principales enemigos.

Del entraineur Vicente Fernández

Vimos trabajar a La Fleche en una milla dirigida por A. Denna.

Leader, cuyo estado es insuperable, trabajó en la partida.

Diakova, que ha desmerecido mucho, fué trabajada por su peón en la partida.

Aprontes de la tarde

Kick II. — Con la monta de Baistroqui hizo 700 metros conduciéndose bien.

Ronde du Soir. — Dirigido por T. N. Fernández hizo 1700 metros con tren de carrera en buen tiempo.

Wotan. — Piloteado por E. García cubrió la partida conduciéndose bien.

Aquilón — Fué trabajado en la partida por T. N. Fernández.

Hipódromo de La Plata

El programa confeccionado para mañana en este hipódromo ha reunido un buen lote de competidores resultando bastante difícil dar con los probables ganadores.

Nuestros favoritos en las distintas pruebas son:

1a. carrera—GRANA
2a. „ —ARENE
3a. „ —CHIANTI
4a. „ —RAMIRO
5a. „ —MARASCHINO
6a. „ —INCENDIO II
7a. „ —HIDRICO

Chinato GARDA

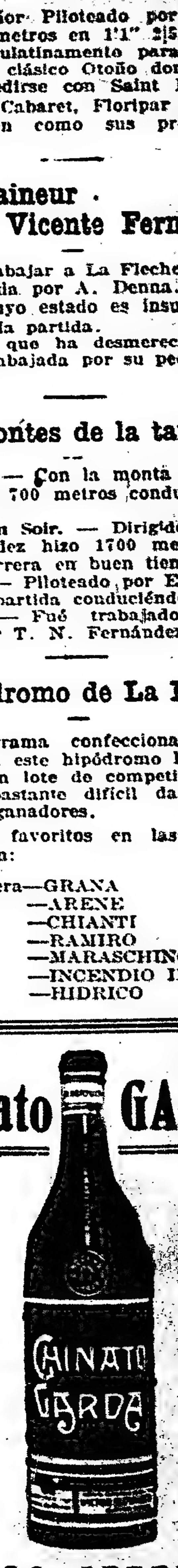

TONICO APERITIVO

DEPORTES

Football - Yachting - Motociclismo - Náutica - Colombófila Turismo - Varias

FOOTBALL

PARTIDOS PARA MAÑANA—
TEAMS Y HORAS

Primera división—

Ferrocarril Oeste v. Sportiva Barracas, se jugará en Caballito a las 3 p. m.

Ferrocarril Oeste: P. Garbagnatti; A. Elordi y A. J. Pini; R. Caprie, A. Barbara y R. Di Lorenzo; J. B. Pini, M. Roldán, N. Janon, V. S. Angeletti y F. Crespo.

Sportivo Barracas: C. Muttoni; E. Filippe y A. Ciarretta; G. Aller, G. Cumo y G. Illan; F. Diez, P. Fiorito, C. Comaschi, P. Sisto y J. Medina.

—San Lorenzo de Almagro v. Racing, en Avenida La Plata 1768.

San Lorenzo de Almagro: J. Coll; J. Campos y A. Coll; E. Monti, S. Barrera y J. Zaccardo; M. Ponce, P. Haran, R. Botacci, A. Etchegaray y L. Gianella.

Racing: M. Croce; A. Reyes y A. Obaco; A. Betular, F. Olazar y E. E. Macchiavello; P. Garré, N. Vivaldo, A. Marcovecchio, J. Mospital y J. N. Perinetti.

Suplente: J. Presta.

—Porteño v. Boca Juniors, en Golf, a las 2.45.

Porteño: O. Vanini; F. Schwiezer y O. Beltrame; J. Ayala, E. Uslenghi y V. Abadía; A. Pérez, C. Izaguirre, N. N., L. Puillat y P. Polimeni.

Boca Juniores: J. Fabiani; N. Capelletti y J. Sarasibar; N. Capelini, J. Pieralini y E. Elli; P. Calomino, Bertolini, E. Cc., B. Brichetto y E. Valenzuno.

—Atlanta v. Banfield, en el field del Club Alumni, en Vicente López, a las 3.

Atlanta: E. Bolinches; R. Valentini y M. Lesa; M. Lesa, M. Busso, F. Denecini y J. C. Pereira; J. M. Barbieri (capitán), J. Lalolo, G. Dannaher, A. Urso y M. Cesari.

Banfield: J. Risso; L. Merigi y J. Rosetti; N. Frumento, N. N. y T. Legarreta; J. López, N. Brisotti, N. Brown, S. Burton y L. Dualde.

—Independiente v. Estudiantil Porteño, en Avellaneda, a las 3.

Independiente: J. Blon; A. Ferro y R. O Sande; J. Cánepa, E. A. Sande y J. Ventureira; O. García, G. Ronroni, P. Raggi, E. Strimatter y G. Galeano.

Estudiantil Porteño: L. Carlés; J. Benítez y V. Garasa; E. Matozzi; G. Romero y V. Boris; A. Costas, S. Carreras, A. Penney, J. Pisa y J. Tula.

—Estudiantes: M. A. Arigos; A. Sunelli y J. O. Brown; M. Madero, A. Naeiz y A. Pavlosky; L. Bownas, M. Susan, A. Ochandio, J. Madero y A. Pavlovsky.

Huracán: F. Pazos; J. Idiarte y A. Alberti; N. Carabelli, M. Basadone y P. Martínez; M. Ginebra, M. Salvarredi, J. Laguna, F. Medina y J. Chavin.

—Gimnasia y Esgrima de La Plata v. Platense, en La Plata, a la llegada del tren que sale de Constitución a [illegible]

Gimnasia y Esgrima de La Plata: [illegible] Iglesias; R. Pellicer, A. Bottaro, A. Dolhagaray, M. Alvarez y R. Arrúa.

Platense: A. Pérez, A. Ansaldo y E. P. Berti; D. Santangelo, J. Zaccheo y A. Felisari; L. Felisari, M. S. Fraga, M. Balmaceda, S. A. Figueroa T. Sinigaglia.

—Tigre v. River Plate, en el Tigre, a las 2.45.

Tigre: J. M. Rodríguez; E. Hammerer y A. Dell'Armellina; J. Testamanti, J. C. Scampini y J. Kchoe; A. Helsinger, P. Boide, A. Arderius, L. Pravato y E. A. Celpi.

River Plate: C. Isola; A. Chiappe y P. Calnegia; A. Peruzzi, C. García y H. Simmons, R. Fraga Patrao, A. Ameal, R. Martín, N. Rofrano y P. Taggino.

—Estudiantes de La Plata v. Columbian, en La Plata, a las 2.45, tren de Constitución a las 12.30.

Columbian: A. Rotondo; A. Brameri y A. Lanata; A. Murga, S. Pardo y A. López; E. Sacchi, M. y R. Martínez, A. Arroyuelo y P. Cipressini.

—Argentino de Quilmes v. Gimnasia y Esgrima en Quilmes, a las 2.45.

Argentino de Quilmes: V. Gil; J. Ortega y R. Martínez; S. Fiorentino, M. Bawagguirre y L. Chevallier; J. Barreiro, A. Zabaleta, R. Leonardi, F. Cabaño y V. Nipote.

División intermedia—

Defensores de Belgrano v. Chacabuco, se jugará en Núñez a las 2.30.

Defensores de Belgrano: D. Abogadro; A. Sacco y J. Molinari; A. R. Cortella, E. Puricelli, A. Pascuale, D. Luna y P. Thilet. Suplente, A. Silco.

—Quilmes v. Burzaco, en Quilmes, a las 2.45.

Quilmes: A. Beck; M. Levanti y A. Cerutti; H. Reid, J. Pollin y E. Tarante; A. García, J. Falibene, N. Rosales, M. Souto y E. Giussanni.

—Vélez Sársfield v. Buenos Aires Isla Maciel, en la isla Maciel, a las 2.30, tranvías del Puerto 18 y 63.

Vélez Sársfield: A. Caballero; F. Forrester y C. Badaracco; A. Fontana, M. Boffi y C. Fontana; J. Badaracco, V. Pagano A. Giannetto, F. Roldán y A. Granara.

—Palermo v. Argentinos Juniors, en Humboldt y Soler, a las 2.45.

Palermo: A. Galli; J. Ceppi y F. Echeverría; A. Felipetti, . Martín y L. Beretta; . Rubio, A. Biso, L. Ceppi, P. Lantero y F. Giulidori.

—All Boys v. Unión Excursionista, en Segurola y Morón, a las 2.30.

All Boys: J. Grillo; J. Guido Spano y J. E. Vecchio; F. Fruto, A. B. Palazzo y R. Fernández; P. Iaciarello, A. Viceonti, E. Moggio, A. Valente y A. Tarrio.

Unión Excursionistas: A. Danieletti; F. Tassin y L. Gradilone; A. Casamajor, A. Elena y P. Figari; P. Landoni, D. Dubose, A. Castagnola, F. Botinelli y A. Palacios.

—Eureka v. Progresista, en Palermo field del Club de Gimnasia y Esgrima, a las 2.45. Los jugadores de Eureka deberán reunirse en Cerri y Montes de Oca, a las 12.30.

Eureka: A. Moretto; P. Colombo y A. Presta; F. Peri, D. Saco y M. Urtazún; J. Acevedo, A. Poggi, L. Reyes, D. Etcheverry y P. Bustince.

Progresista: J. P. Virtú Bidone; A. Marín y R. Dorado; C. Remorino. M. Alhaitz y R. López; P. Ares, B. Civallero, N. E. Cappeletti, H. Ghelfi y A. Vázquez.

—Atlanta v. Banfield, en Vicente López, field del Club Alumni, a la 1, tren de Retiro a las 12.5.

Atlanta: E. Gualco; M. Calvo y C. Nieto; P. Giacusa, D. Paglietini y A. Rocher; A. Domínguez, F. Wilson, S. Paglietin, V. Menéndez y V. Juan.

Banfield: A. Striamessi; R. Spink y C. Anderr; M. Molina, E. Villar y A. Simonazzi; D. Caron, A. Rohm, P. Lanciliotta. A. Olhagaray y A. Cobello.

—F. C. Oeste v. Sportivo Barracas, en Caballito, a la 1.

F. C. Oeste: A. ampini; P. Guisani y A. Echenagucía; B. Triman, B. Poggi y A. Fernández; J. Fernández, P. Fernández, A. Monochessi, T. Berán y J. Boldrini.

Sportivo Barracas: A. Moreira; D. Vilagut y J. Podestá; A. Philipe, C. Terenghi y P. Birba; A. Pinchetti, J. Ré, N. Caferata, D. Venturiello y P. De Vita.

—Alumni v. San Telmo, e nGaray y Azopardo, a las 2.45.

Alumni: J. Alessi; R. P. Vadillo y N. Celorrio; M. Seoane, E. Bruno y J. M. Gutiérrez; P. Alessi, V. Querido, E. Rubio, M. Querido y R. Monti.

—Tigre v. River Plate, en el Tigre, a las 12.45.

Tigre: A. Herini; J. Biso y B. C. Vitale; A. Rigal, A. Juampérez y E. Godio; F. Gazaneo, J. M. Dattas, N. Cassinelli, A. Fallati y O. Doro.

River Plate: A. Quintana; D. Clo[illegible] Gradica y A. Ortelli, R. Medone, A. Matero, J. Risso, F. Ortelli y L. Rivas.

—Gimnasia y Esgrima de La Plata v. Platense, en La Plata, a la llegada del tren que sale de Constitución a las 11.

Gimnasia y Esgrima de La Plata: A. Durione; B. Castro y A. Goenaga; J. Ricetti L. Graviña y C. Pereira; A. Ruta, P. Mitolo, J. Salas, L. Guevara y A. Bardi.

Platense: F. Celi; J. Mazzini y P. Luciardo; M. Bergonzelli, H. Maestre y J. Costa; T. Parodi, C. Rocco, A. Borganovo, C. Raggiardo y A. Chiapella.

—Estudiantes v. Huracán, en Palermo, a la 1.

Estudiantes: M. Arigós; A. Paulucci y C. Vago; P. Roffo, C. Bejs y A. Pimoró; J. Fazaleta, A. Pareja, D. Vaccari, A. Caramés y C. Traynon.

Huracán: F. Blanco; J. Vázquez y R. Dejer; F. Santos, N. N. y A. Santos; H. Bassadone, J. Bru, F. Griecco, J. Soula y R. Torres.

—Porteño v. Boca Juniors, en Golf, a la 1.

Boca Juniors: A. Tesoriere; P. Anglese y J. Uagliarini; D. Mainardi, A. Corvetto y J. Rosatto; D. Chiappori, P. Garasino, D. Ruggiero, N. N. y A. Sánchez.

—Columbian v. Estudiantes de La Plata, en La Plata a las 12.15, tren de Constitución a las 10.30.

Columbian: F. Oñate; L. Martínez y J. E. Laciano; P. Boglio, A. Voglino y E. Caramés; J. Banchero J. Angeli, L. Teillagerri, F. Ruiz y G. Fernández.

—Racing v. San Lorenzo de Almagro, en el field de los segundos, a la 1.

Racing: C. Franchi; R. Castagnola y G. Price; O. Echaleeu, G. Perineti y N. N.; M. Bogni, A. Basso, J. Pezotti H. Martín y M. Duruty.

TERMOMETROS *TYCOS* PARA FIEBRE

Son instrumentos modelo — la evolución de 64 años de esfuerzos concienzudos — la experiencia mecánica del padre transmitida al hijo.

Tycos es su marca de calidad y nunca se halla en instrumentos inferiores.

Pídanse folletos y descuentos para el comercio del ramo.

ESFIGMOMANOMETRO DE VERIFICACION AUTOMATICA

TYCOS

del doctor Rogers

Positivamente el único Esfigmomanómetro que "verifica sus propias lecturas".

Los principales miembros de la profesión médica confían constantemente en este instrumento modelo para la determinación de la presión arterial.

Solicitamos comunicaciones acerca de nuestros intrumentos y tendremos sumo gusto en enviar con prontitud circulares y condiciones a las personas que los pidan.

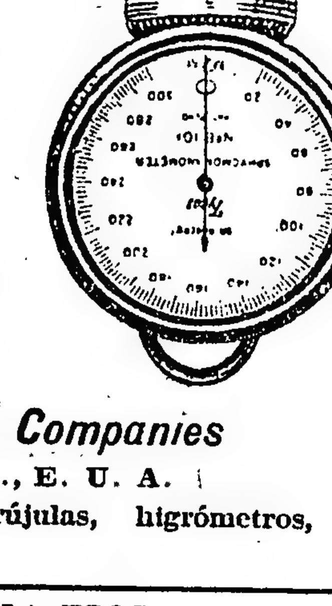

Taylor Instrument Companies

ROCHESTER, N. Y., E. U. A.

Fabricantes de barómetros, termómetros, brújulas, higrómetros, hidrómetros, etc., etc.

Al escribirnos, refiérase a este aviso de LA EPOCA.

YACHTING

YACHT CLUB ARGENTINO

Para la regata a disputarse mañana por la copa Miguel A. Martín, regirá el siguiente programa:

Serie única; handicap, 12 millas; para todo yacht del club; salida, a la 1 de la tarde. Primer premio, la copa; segundo premio, medalla de plata; tercer premio, medalla de bronce.

Inscriptos: Alachic, timoneado por Juan M. Mourás, recargo 64 m.; Ráfaga, por el doctor A. T. Williams, 54 m.; Chajá, por Pablo Suárez, 53 m.; Rose France, Q. de Acevedo Machado, 51 m.; Recluta, por Juan Rodolfo Lanusse, 49 m.; Pjolter, por el ingeniero Christian Lilloe, 44 m.; Endrick, por Federico Fernández Piña, 42 m.; Macá, por Angel José Molina, 24 m.; Polaris, por el capitán Alberto de Oliveira Cézar, 24 m.; Phalarope, por Federico Sundblad, 24 m.

Este premio, instituído por los socios del club, no se obtendrá nunca en propiedad. El ganador de una regata al devolverla al club, recibirá un modelo reducido de la misma.

MOTOCICLISMO

CLUB MOTOCICLISTA NACIONAL

La comisión directiva de este club invita a los interesados por conocer el trayecto sobre el cual se disputará el domingo 22 del corriente el trofeo de turismo, a concurrir a la excursión que se efectuará mañana partiendo de la plaza Primera Junta a las 6 a. m.

Guiarán a los concurrentes los socios Agustín Bonavera y Pedro Aragnon, que han sido designados capitanes de ruta.

—El lunes próximo, aparecerá el número 50 de esta acreditada publicación deportiva, órgano oficial del Club Motociclista Nacional, que dirige don Luis Carlini.

Oportunamente daremos a conocer el resumen informativo.

ATLETISMO

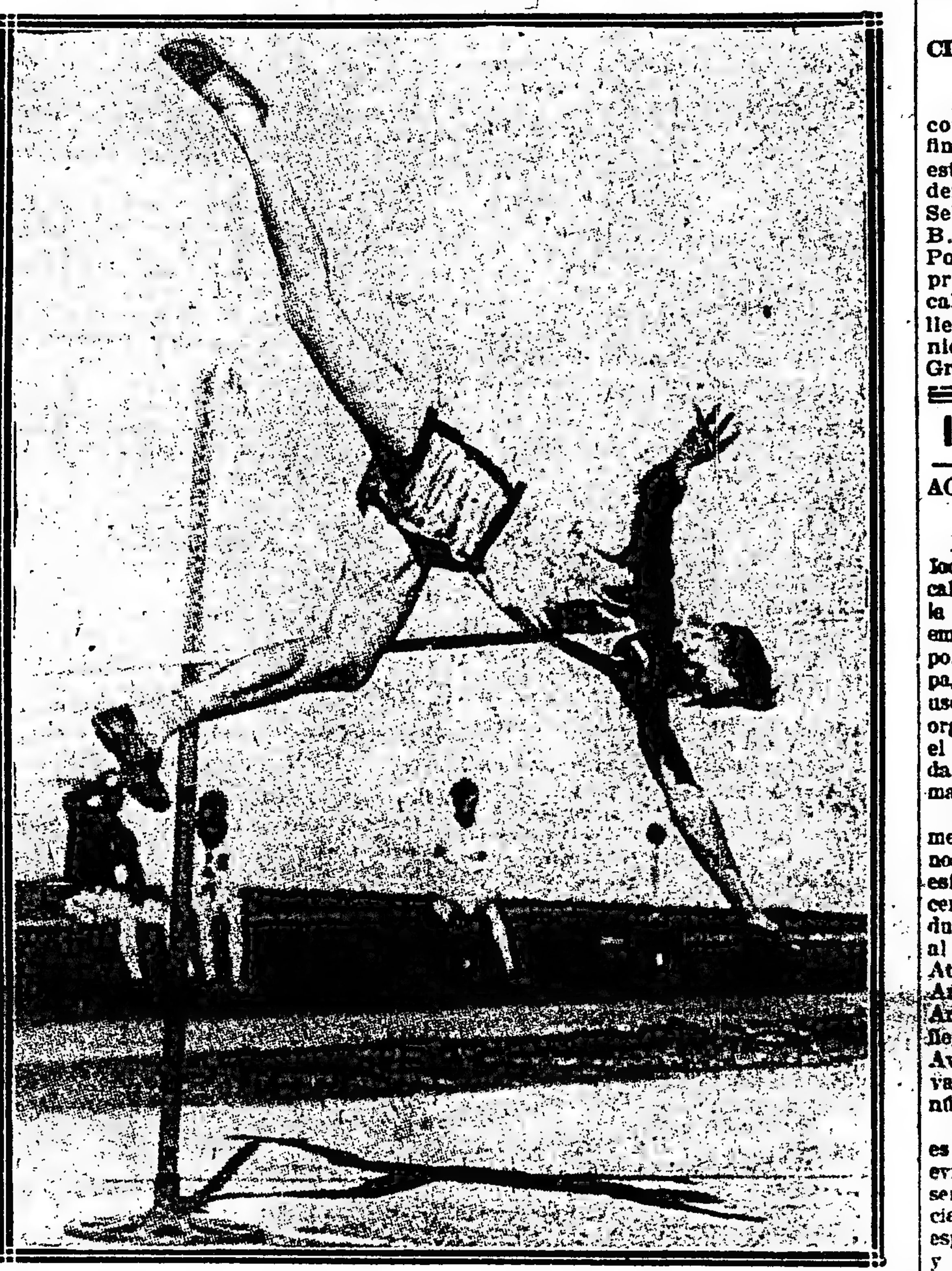

EL CAMPEON DE SALTO HORINE. — Cuyo retiro del campo deportivo norteamericano se lamenta. El famoso saltarín aparece en el grabado en el acto de salvar, por medio del magistral empleo de sus músculos la valla más alta, en el torneo por el "national championship".

REMO

FIESTA NAUTICA

Publicamos a continuación el programa de la fiesta náutica que bajo el patrocinio del Tigre Club se realizará mañana en el Luján.

Como se sabe, el domingo pasado comenzaron a disputarse algunas pruebas, suspendiéndose el resto debido a la lluvia.

He aquí el programa:

1.45 p. m., carrera de natación, distancia 200 metros, abierta a todo competidor. Inscriptos: Club de Natación Paraná, Enrique R. Thompson; Club Argentino de Natación, Jorge Reguera, Nemesio de Olariaga y Eudoro García Cueto; Rowing Club Argentino, Aníbal Vigil; Buenos Aires Rowing Club, Germán Fernández Guerrico.

En esta prueba se admitirán inscripciones hasta el momento de la partida.

2 p. m., cadete four, distancia 800 metros, en botes kinker de asiento corredizo para cuatro remeros y timonel, reservada para remeros que no hayan ganado regatas internacionales. Inscriptos: Club de Regatas Hispano-Argentino, J. Rodríguez, A. Lever, J. Barrio, P. Vaccario (Stk.), G. Serra (timonel); suplentes, M. Jardón y J. Rafaele. Club de Regatas La Marina, Raúl Burzaco, E. Costa Plaza, A. Dufán, Ruban O. Davidson (Stk.), J. R. Ferrario (timonel); suplentes, Juan Assalini y Carlos Rodríguez. Rowing Club Argentino, Alfredo Quevedo, Raúl Rumbado, Juan Carlos Quevedo, Aníbal Vigil (Stk.), E. W. O'Farrell (timonel).

2.15 p. m., exhibición de lancha hidroplano con "agua plening", ejecutada por el señor Luis Martel.

2.30 p. m., Eight Shell, 1000 metros en botes shell de ocho remos largos con timonel y abierto a todo competidor. Inscriptos: Buenos Aires Rowing Club, A. Williams, Roberto Madero, Eugenio Acosta, J. F. Acosta, Ismael Mercado, Carlos Conen, H. Gregorini, F. Lecot (Stk.), Germán Fernández Guerrico (timonel). Rowing Club Argentino, F. F. Futten, E. Amadeo Carranza, M. A. Guerrero, L. M. Eglis, J. Dellepiane Rawson, D. J. Rodríguez, V. A. Silva, G. E. del Río (Stk.), E. W. O'Farrell (timonel); suplentes, F. Charlin y Rodolfo Rumbado. Tigre Club, E. Lange, C. Cafferata, Carlos M. Nocetti, Eduardo Jiménez Videla, Juan M. O'Farrell, Enrique Noettinger, José M. Biloch Newbery, Jorge R. Laplacette, A. Romero (timonel. Club de Regatas Hispano-Argentino, Aníbal Rumbado, Alfredo Rumbado, Ricardo Panelo, Hector Corona, J. Barrio, S. Sanllorenti, P. Vaccario, A. Lever, G. Serra (timonel); suoplentes, M. Martínez, J. Rodríguez y J. Rafaele. Club de Regatas La Marina, F. Vilella, A. Falckemberg, J. Répide, J. Santa Cruz, F. Weiss, F. Rodríguez, G. Maarscher, Jorge Alvear (Stk.), A. Errecalde (timonel); suplente, E. Gismondi.

2.45 p. m., carrera de natación, distancia 150 metros, abierta a todo competidor. Inscriptos: Club de Natación Paraná, Enrique R. Thompson. Club Argentino de Natación, Jorge Reguera, Nemesio de Olariaga y Eudoro García Cueto. Rowing Club Argentino, Aníbal Vigil. Buenos Aires Rowing Club, Germán Fernández Guerrico.

En esta prueba se admitirán inscripciones hasta el momento de la partida.

3 p. m., canoa zambullida, distancia 150 metros, abierta a todo competidor. Inscriptos: G. Fernández Guerrico, A. Rumbado, S. León, J. M. Biloch Newbery y Jorge Biloch Newbery.

3.15 p. m., lanceros marinos, en canoas de una pala y abierta a todo competidor. Inscriptos: Nemesio de Olariaga, Aníbal Rumbado, J. M. Biloch Newbery, Jorge Biloch Newbery, G. Fernández Guerrico, Olaf Altgelt, Salvador León y Rodolfo Rumbado.

3.30 p. m., prueba de vestirse, abierta a todo competidor. Inscriptos: Enrique R. Thompson, J. M. Biloch Newbery, Jorge Biloch Newbery, Olaf Altgelt, G. Fernandez Guerrico, Roberto Quevedo, Aníbal Rumbado, Rodolfo Rumbado y Salvador León.

3.45 p. m., carrera para señoritas y caballeros en botes halfeutrigged de dos pares de remos cortos y timonel, remando una señorita de stroke, un caballero y timonenando una señorita. Inscriptos: Club de Regatas Hispano-Argentino, José Iglesias, Rosa Andreis y Felisa Andreis; Ruderverein Teutonia, R. Berdinger, Elvira Mirrario e Inés Schafer; Buenos Aires Rowing Club, H. Gregorini, M. F. E. del Campo y Carlota Wilmar.

4 p. m., palo jabonado, abierto a todo competidor. Inscriptos: Rafael Amancio Alcorta, Miguel Comaleras, Juan F. Carrazzoni, Pablo A. Saldías, G. Fernández Guerrico, Roberto Quevedo, Salvador León, J. M. Biloch Newbery, Jorge Biloch Newbery, Aníbal Rumbado, Rodolfo Rumbado, Alfredo Quevedo.

4.15 p. m., salto de altura con plataforma, abierto a todo competidor. Inscriptos: Pedro Santiago Alcorta, Rodolfo Rumbado, Guillermo Boneo, Germán Fernández Guerrico, Nemesio de Olariaga, Antonio Castro, J. B. Biloch Newbery y Jorge Biloch Newbery.

4.30 p. m., exhibición de lancha hidroplano con "agua plening", ejecutada por el señor Alfredo Cernadas.

COLOMBOFILA

COLOMBOFILA JORGEN NEWBERY

Sobre una distancia de 187 kilómetros o sea desde Chacabuco a esta capital, se realizará el séptimo concurso de temporada el domingo 15 del corriente.

Se disputará el premio Soledad Colombófila La Paloma Mensajera.

Para este concurso se han inscripto 17 palomares de esta capital.

Su encanastamiento hoy sábado 14 del corriente, de 6 a 7, en el local de la sociedad La Paloma Mensajera.

La secretaría de la sociedad Colombófila Jorge Newbery, se trasladó a la calle Atacama 134.

CONCURSOS PARA MAÑANA

—La Paloma Mensajera, desde Chacabuco a esta capital, 187 kilómetros, primera serie del año, para pichones.

—La Intrépida Mensajera, desde Bolívar a esta capital 310 kilómetros, sexta carrera, para adultas.

—Sociedad Nicolás Avellaneda, desde Serodino a esta capital, 335 kilómetros, séptima de la temporada.

TURISMO

CLUB EXCURSIONISTA EL PLATA

Mañana llevará a cabo este club una excursión a una isla sobre el río Abra Vieja en San Fernando.

Se han comprometido asistir numerosos socios y sus familias, los cuales partirán con los trenes que salen del Retiro F. C. C. A. a las 6.25 y 7.08 a. m. y de Colegiales, 6.38 y 7.20 a. m.

En el Canal San Fernando se encontrarán varias lanchas para transportar a los excursionistas hasta el lugar indicado, en donde la comisión directiva ha preparado un selecto programa que se desarrollará durante el día por los excursionistas.

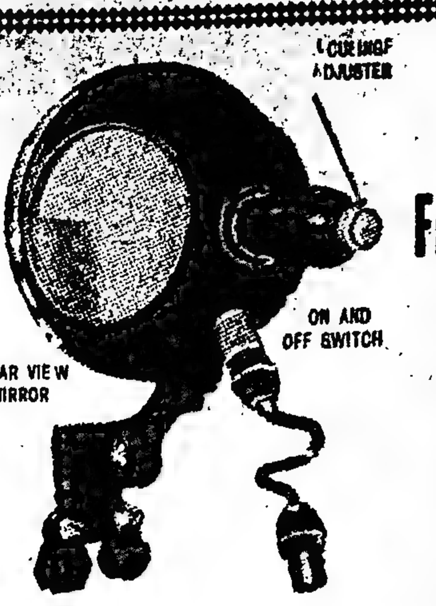

Ningún Automóvil Está Completo Sin el Nuevo

Faro Eléctrico E. & J. Spotlight

Puede hacérsele girar en cualquier dirección. Alumbra las esquinas y curvas obscuras. Hace que se puedan leer de noche los letreros del camino.

El faro E. & J. Spotlight es compacto y puede ponerse en cualquier parabrisas. Con conexión patentada se puede ajustar la bombilla para obtener cualquier foco.

Superior a todos los demás faros. Completo. Cuatro pies de alambre y toma corriente con cada ámpara.

Entregas prontas

Edmunds & Jones Corporation

436 Lawton Avenue

Detroit, Mich., E. U. A.

Fabricantes de lamparitas eléctricas manuables, faros, luces laterales y traseras para automóviles.

LAS LAMPARAS PARA AUTOMOVIL con la célebre marca E. & J. son superiores en duración, calidad de alumbrado y servicio general.

Al escribirnos, refiérase a este aviso de LA EPOCA.

VARIAS

CLUB ATLETICO POLICIA DE LA CAPITAL

En la asamblea efectuada el 6 del corriente, ha quedado constituída definitivamente la comisión diretiva de este club en la siguiente forma: presidente, Ricardo Muñoz; vicepresidente, Sebastián Batista; secretario, Arturo B. Méndez; prosecretario, Oscar M. Podestá; tesorero, Rafael Aztarain; protesorero, Aquilino R. Patiño; vocales: Aristóbulo Durán, Gabriel Vallejos, José A. Amati, Cirilo Ríos, Daniel L. Pina, Felipe Avila, Melitón Gramajo y Gregorio Saldagno.

INFORMACIÓN GENERAL

AGUAS CORRIENTES DE LANUS

El mitin de mañana

Mañana domingo, a las 3 p. m., en el local de la sociedad Unione Italiana, calle Ituzaingó 160, se realizará en Lanús la asamblea y mitin de protesta contra la empresa de las aguas corrientes. Tiene por objeto este mitin, obtener que sólo paguen el servicio de aguas quienes hacen uso de ello, en cuyo sentido la comisión organizadora ha entablado gestiones ante el gobierno de la provincia y está animada del propósito de llegar hasta la suprema corte, en caso de no ser atendidos.

Invitan a la asamblea, el Centro Comercial de Lanús y la comisión de vecinos designada al efecto, no ha omitido esfuerzos para que el acto tenga la trascendencia que se le quiere dar y que no dudamos alcanzará, pues se han adherido al mismo las siguientes sociedades: Club Atlético Lanús, Casino Español, Círculo Argentino, Club Sportivo Lanús, Club Aristóbulo del Valle, Centro Comercial Piñeyro, Centro Comercial e Industrial de Avellaneda, Sociedad Italiana, Centro Rivadavia, Bomberos Voluntarios de Lanús y Boy Scouts de Lanús.

El motivo que origina este movimiento es de los más plausibles, pues trátase de evitar a los propietarios el pago de un servicio que no reciben. En consecuencia, la comisión organizadora del mitin espera que el pueblo en masa de Lanús y Talleres hará acto de presencia, máxime que éste tomará en cuenta que está sufriendo aún las consecuencias de la terrible epidemia de tifoidea que azotó las localidades de Temperley y Lanús y de la cual ha sido única culpable la empresa de las aguas corrientes, por haber suministrado éstas infectadas con el bacilo del tifus, según así lo informó el departamento nacional de higiene. Firman la invitación para el mitin, por el Centro Comercial de Lanús, el señor Vicente T. Damonte, como presidente, y don Enrique Irizarri, como gerente, y por la comisión de vecinos los señores José M. Cao, Juan Risso, Cayetano Giaranelli Ramón Mayo, Francisco Otegui y Antonio Castello.

Para el mejor logro de sus propósitos, la expresada comisión ha hecho imprimir y repartir profusamente entre el vecindario boletines alusivos a las causas que motivan este acto de protesta, causas que constituyen la aspiración de todo un pueblo.

FEDERACION OBRERA REGIONAL ARGENTINA

Mañana domingo a la 1 p. m., en el local Méjico 2070 tendrá lugar la reunión del consejo directivo de esta federación, con el objeto de tratar la siguiente orden del día:

1.o Informe del consejo federal.
2.o Balance de tesorería.
3.o Renovación del C. F.
4.o Décimo congreso de la F. O. R. A.
5.o Asuntos varios.

"LA REFORMA TRIBUTARIA"

Conferencias de esta noche

La Reforma Tributaria anuncia para esta noche a las 8.30 dos conferencias públicas, las que se realizarán en los siguientes lugares:

Boedo y Carlos Calvo, donde hablarán los señores Juan B. Bellagamba, Manuel Cazalla, Alberto Cortesano, Tomás Galli y Francisco Panal.

Triunvirato y Gurruchaga, donde harán uso de la palabra los señores F. A. Carta, Divico A. A. Furkorn, Alberto J. Grasi, Francisco Cortesano y Ernesto Deseo.

En estas conferencias se desarrollarán los siguientes temas: "El analfabetismo y los recursos fiscales"; "Actual situación económica de nuestra república"; "Los derechos aduaneros como principal fuente de recursos"; "Necesidad de abolir las aduanas como medio de renta fiscal", y "Fracaso del actual sistema impositivo".

—Esta misma institución realizará mañana domingo a las 4 p. m. tres conferencias públicas.

Una se efectuará en la plaza Herrera, donde harán uso de la palabra el doctor Andrés Máspero Castro, presidente de la institución, y los señores Francisco Cortesano, Francisco Panal y Hugo Etcheverry.

Otra se realizará en Pedro Mendoza y Almirante Brown, donde disertarán los señores Juan B. Bellagamba, F. A. Carta, Alberto Cortesano y Alberto J. Grassi.

La tercera será en el parque Patricios (Rioja y Caseros), donde hablarán los señores Tomás Galli, Divico A. A. Furukor, Juan P. Burgos y Manuel Casalla.

Los temas a desarrollar son los siguientes: "El impuesto único en el orden municipal"; "Latifundio y población"; "Las obras públicas nacionales y los recursos para proseguirlas"; "Nuestro intercambio comercial ante las complicaciones de la contienda europea", y "Los tres factores de producción: tierra, trabajo y capital".

SOCIEDAD ARGENTINA DE HIGIENE

Bajo la presidencia del doctor Kr[illegible] esta sociedad celebrará el lunes 16 del corriente a las 9 p. m., en su local La[illegible]lle 638, una asamblea general con el objeto de tratar la siguiente orden del día:

1.o Asuntos entrados.
2.o Lectura de la memoria del año 1916.
3.o Renovación de la comisión directiva para el año 1917.

LIGA SOCIAL ARGENTINA

El centro San Carlos, de la Liga Social Argentina, anuncia para hoy a las [illegible] de la noche una conferencia a cargo del doctor Mario Gorostarzu sobre el tema "Religión y ciencia", en el local San Carlos 4125.

ASOCIACION PATRIOTICA NACIONAL

En la última asamblea general extraordinaria realizada por los socios de esta institución, se resolvió nombrar un nuevo comité ejecutivo hasta fenecer el período 1916-1917, recayendo los nombramientos en las siguientes personas:

Presidente, Adolfo Salabert Van[illegible]; vice, Alfredo L. Murchio; secretario, José Manuel Maceira; pro, Armando A[illegible]mano; tesorero, Juan José Aranguren Rojas; pro, Ricardo Miérez; vocales: [illegible] Alfredo Concepción, José Torrado y Ca[illegible]tas, F. Fernández Benítez, Justo Ca[illegible]cobri, Luis Marc Miérez, Carlos S. Ma[illegible]chóa de Orán, Juan Petrarca, Oscar Va[illegible]raona.

CENTROS RECREATIVOS

Orfeó Catalá. — Mañana, domingo 15, en el teatro Buenos Aires, Callao 1065, se llevará a cabo el [illegible] gran concierto matinal, cuya dirección musical estará bajo la dirección del prestigioso maestro José Vilató. El programa confeccionado al efecto es el siguiente:

Primera parte. — Primavera eterna, Morera, tres secciones; Des Desjat, Felxas, tres secciones; Els tres Tambors, J. B. Lambert, tres secciones; La Mare, Marcet, tres secciones; La donzella de la costa, Bartomeu, tres secciones; Solo, por el orfeonista señor A. Huguet.

Segunda parte. — Les flors de maig, Clavé, tres secciones; La filla del marxant, A. Vives, tres secciones; Ave Verum, Saint-Saens, tres secciones; Marion, N. Freixas, tres secciones; L'Empordá, Morera, tres secciones.

Tercera parte. — La Filadora, M[illegible] y Serracant, tres secciones; Els Pescaors, Clavé (hombres solos); La non non dels papellons, F. Pujol, tres secciones; Joventut (estrena), Anselm [illegible]art, tres secciones; Solo por la señorita S. de Orrials.

Youn Men Dancing. — Mañana, a las 4 p. m., en el salón La Argentina, tendrá lugar el baile anunciado por esta sociedad.

Unión Madrileña. — Hoy sábado 14, a las 9 p. m., se efectuará en el salón teatro Giuseppe Garibaldi, calle Sarmiento 2419, una gran función y baile que este culto centro hispano tiene preparado.

Primo Circolo Mandolinistico Italiano. — Mañana, domingo, en el local de la Casa Suiza, Rodríguez Peña 254, se efectuará el gran baile anunciado, a cuyo efecto se activan los trabajos, prometiendo resultar un lucido acontecimiento.

Maggiore Pietro Toselli. — Como lo habíamos anunciado oportunamente, mañana tendrá lugar en el Príncipe Georges Hall, Sarmiento 1230, el vigésimo concurso de belleza infantil, para niños de ambos sexos.

El jurado dará comienzo a la clasificación de los niños presentados a las 2 p. m.

Los Defensores de Villa Crespo. — Tendrá lugar hoy el baile familiar que esta asociación prepara. Se llevará a cabo en el local social, Serrano 341.

Jóvenes Aristocráticos de Belgrano. —Mañana, domingo, esta asociación dará en los salones de la Sociedad Española de Belgrano su matinée mensual.

Todos o ninguno. — Hoy se realiza en el cine General Urquiza la fiesta anunciada por este centro.

"Manantial que no se agota". — En los salones de la Fratellanza Artigiana, calle Ruiz Díaz y Diamante, esta sociedad dará una velada artística y danzante, el 19 del mes próximo, la que promete estar lucida por el entusiasmo que reina entre sus asociados.

Almafuerte. — Con el título que nos sirve de epígrafe, se acaba de fundar en la localidad de Lanús Oeste (Villa Argerich), una sociedad instructiva y recreativa con los fines de fomentar la instrucción popular y cooperar al adelanto social de esta localidad.

En la última asamblea general ha quedado constituída la comisión directiva como sigue: Presidente, Manuel Rodríguez; vicepresidente, Adolfo Coxza; secretario, Vladimir Marchettich; prosecretario, Diego [illegible]chez; tesorero, Juan S. Marchetti[illegible]; protesorero, Luis Carmagnolo; vocales: Julián Ucha, Gabriel Go[illegible], Valentín Mori, Antonio Cárde[illegible], José Lascala, Ventura Rodríguez, Luis Grela; bibliotecario, Ricardo Rodríguez; suplentes: Eduardo [illegible]lis, David Valduga y José Fraln[illegible]; síndicos, Luis Amodio y Angel N[illegible]

MUNDO COMERCIAL

EXTERIOR

TRIGO

CHICAGO, abril 14. — Se realizaron hoy operaciones con mercado sostenido.

Para el trigo colorado americano embarque en el mes de mayo, hoy se obtuvo el precio de 223 1|2.

El último precio anotado fué de 221 1|4 centavos oro americano por bushel.

Para remesas a entregar en el mes de julio se anotó el precio de 189 1|4, anotándose en las operaciones últimas a 188 3|4.

WINNIPEG, abril 14. — El trigo colorado americano, entrega en el mes de mayo se negoció en la primera rueda realizada hoy en este mercado a 215.

El precio adquirido para remesas a entrega en la misma fecha en las operaciones últimas fué de 215.

Estos precios son en centavos oro americano por bushel.

MAIZ

CHICAGO, abril 14. — Para el maíz mixto americano a entregar en mayo hoy se registró el precio de 137 1|2.

En las operaciones realizadas ayer se cotizó a 136 1|4 centavos oro americano por bushel.

LINO

DULUTH, abril 14. — El lino cuyas entregas deberán efectuarse en mayo, se cotizó en la primera rueda de hoy de este mercado a 316, anotándose ayer con el precio de 315 centavos oro americano por bushel.

Para los contratos de lino a cancelar en julio se anotó hoy el precio de 317, siendo el precio último de 316.

MERCADOS NORTEAMERICANOS

Operaciones de apertura

NUEVA YORK, abril 14. — Las diferencias de precios obtenidas hoy en los centros de negocios en cereales de esta plaza, son las que se expresan a continuación:

Apertura

Mercado	Entrega	Suba	Baja
Winnipeg	Mayo	—	s|cambio
Chicago	Mayo	2 1|4	—
trigo	Julio	1|2	—
maíz	Mayo	1 1|4	—
Duluth	Mayo	1.—	
lino	Julio	1.—	

Operaciones intermedias de ayer

Mercado	Entrega	Suba	Baja
Winnipeg	Mayo	5 1|2	—
Chicago	Mayo	7 1|4	—
trigo	Julio	4 3|4	—
maíz	Mayo	3 1|4	—
Duluth	Mayo	3|4	—
lino	Julio	1 1|4	—

MERCADO COMERCIAL DE LONDRES

LONDRES, abril 14.—

Tipo de descuento del Banco de Inglaterra	5.—
Consolid. Británicos 2 1|2 o|o	55.—
Títulos argentinos	
Empréstito nacional 1897, 4 o|o, ley 3378	67.—
Bonos Obras de Salubridad, etc. de Buenos Aires, 1891, 5 o|o	90.—
Empréstito Argentino de Obras Públicas, 1886, 5 o|o	93.—
Empréstito Argentino de Conversión, 1889, en lib., 4 1|2 o|o	77.—
Empréstito Argentino Interno de 1909 5 o|o	86.—
Province of Buenos Aires, 3 o|o to 3 1|2 o|o Loan of 1906	48.—

BOLSA DE PARIS

PARIS, abril 14.—

Renta Francesa, 5 o.o.	88.45
Renta Francesa, 3 o|o	61.85

BOLSA DE MONTEVIDEO

MONTEVIDEO, abril 14. — La única rueda de operaciones en títulos habilitada hoy en el mercado de valores de esta Bolsa, se clausuró sin anotarse negocio alguno.

—En este puerto se registró hoy la entrada de los siguientes vapores:

Cambian King, Avalen y Broze Wine, de Clyde; Cavour, de Génova.

Sale hoy de aquí para ésa el vapor Cabo Santa María.

INTERIOR

BOLSA DE COMERCIO

Unica rueda

Cédula hipotecaria argentina de 6 o|o, antigua emisión, al contado: 3500 a pesos 93.90; 10.000 a 93.80; total, 23.500.

Id para abril 16: 15.500 a 93.80.

Id para fin de mes: 5000 a 93.90; 10.000 a 93.80; total, 15.000.

Id para mayo 31: 30.000 a 93.80.

Cédula hipotecaria argentina de segunda serie, para abril 16: 31.000 a 93.20.

Certificados municipales de 7 o|o, al contado: 2400 a 91.80.

Deuda interna consolidada de 6 o|o, 3.a serie, para abril 16: 4000 a 77.

Campos y Quebrachales Puerto Sastre (oro), para abril 16: 500 a 3.

Mercado Central de Frutos (oro), para abril 20: 100 a 74.

The Smithfield (oro), para abril 16: 1600 a 4.85.

Certificados 80 o|o del Banco El Hogar Argentino (ex dividendo), al contado: 45 a 154.

DEMANDA Y OFERTA DE TITULOS

Fueron anotadas hoy en la Bolsa de Comercio, solicitadas en compra, acciones del Banco Comercial Italiano.

COTIZACIONES DE PRODUCTOS AGRICOLAS

Precios del día

Trigo. — Clase barletta: precio mayor, $ 14.80; id menor, 13.60; id varias clase: precio mayor, 13.70; id menor, 13.50.

Maíz. — Amarillo: precio mayor, $ 10.20; id menor, 9.70; id morocho: precio mayor, 11.20.

Lino. — Precio mayor, $ 23.

CAMARA GREMIAL DE CEREALES

Para las diversas categorías de trigo con destino a exportación, la comisión de cerealistas de esta cámara resolvió en su sesión de hoy, dejarlas sin cotización, registrando, para los demás productos agrícolas, con igual destino, los siguientes precios oficiales:

Maíz. — Clase amarillo, colocado sobre dársena, a $ 9.50.

Lino. — Base 4 o|o, colocado sobre dársena, a $ 20.80.

Avena. — Colocada sobre dársena a $ 10; id en Bahía Blanca, a 10.

MERCADO DE CEREALES A TERMINO DE BUENOS AIRES

Unica rueda

Trigo. — para abril, entrega sobre dársena, 200 toneladas a $ 14; para junio, 600 id a 13.85.

Precios de ajuste

Trigo. — Entrega sobre dársena, en abril, a 14; en mayo, a 13.85; en junio a 13.85; en julio, a 13.85; id disponible, a pesos 14.

Maíz. — Entrega sobre dársena, en abril, a 9.55; en mayo, a 10; en junio, a 9.90; e njulio, a 9.95; id disponible, a pesos 9.55.

Lino. — Entrega sobre dársena, en abril, a 21.30; en mayo, a 21.50; en junio, a 22.20; id disponible, a 21.30.

Maíz. — Entrega sobre dársena, en abril, a 10; en mayo a 10.05; en junio, a 10.30; id disponible, a 10.

MERCADO DE CEREALES A TERMINO DE ROSARIO

Unica rueda

Trigo. — Para junio, 800 toneladas, a pesos 14.05; para julio, 200 id a 14.10.

Maíz. — Para mayo, 600 toneladas, a pesos 9.60; 200 id a 9.55; para junio, 200 id a 9.55; para junio, 200 id a 9.40.

Precios de ajuste

Trigo. — Entrega en abril, a 14.10; en mayo, a 14.05; en junio, a 14.10.

Maíz. — Entrega en abril, a 9.10; en mayo, a 9.55; en junio, a 9.40; en julio, a 9.50.

Lino. — Entrega en abril, a 21.30; en mayo, a 21.50; en junio, a 21.80; en julio, a 22.

BOLSA DE CEREALES

(Precios oficiales)

Trigo, número 1, a	$ 14.50
Trigo, número 2	s|cotiz.
Lino, base 4 o|o, a	" 21.—
Maíz, a	" 9.—

MERCADO DE VACUNOS

(Liniers)

Se ha dado por terminada la semana de operaciones, con plaza sostenida para todas las clases de ganado.

A causa de las fuertes entradas habidas en la presente, las cotizaciones se han efectuado en estos tres últimos días; han sufrido una ligera baja, principalmente para el ganado desparejo de poca clase y gordura.

La entrada de hoy en este mercado fué de 5243 cabezas, clasificadas en la siguiente forma: novillos 2232; vacas 1879; terneros 116 y bueyes 26. Porcinos entraron 1139.

Los precios corrientes de la mañana fueron los siguientes:

Bueyes para consumo, de pesos 95 a 198; novillos m. especiales para frigorífico, de 180 a 181; id. especiales id., de 161 a 175; id. m. gordos id. de 136 a 159; id. para consumo, de 63 a 134; novillitos id., de 35 a 127; vacas id., de 40 a 150; vaquillonas id., de 40 a 112; terneros id., de 36 a 72; id. mamones id., de 13 a 32.

Para porcinos los precios variaron entre pesos 0.25 a 0.51; especiales de 0.53 a 0.58 y excepcionales, de 0.60 a 0.62 el kilo.

Ventas de hoy

Bargo Lascurain y Etchegaray—
28 novillitos b. carne Río 4.o pesos 75; 8 id. criollos La Madrid 28; 12 vaquillonas id. id .28; 29 novillos c. gorda, C. Suárez 105; 12 vaquillonas b. carne Río 4.o 78; 10 id. i.d 70; 15 novillitos id. id. 65; 10 id. id. 62; 8 terneros regulares id. 45; 12 id. id. 40; 10 id. d. 38; 12 id. id. 35.

Anasagasti Juan—
32 vaquillonas b. carne Santa Fe pesos 76.

Apheca y Cía. Juan—
18 vacas gordas Belgrano pesos 114 41 terneros regulares id. 40; 28 id. id. 38; 3 id. mamones id. 15.

Amoretti Cayetano—
10 novillos especiales Brandzen pesos 170; 8 vacas c. gorda id. 90; 11 terneros regulares id. 32; 2 novillitos m. gordos Bragado 110; 2 vacas carne gorda id. 90; 4 terneros buenos id. 60; 5 id. regulares id. 35.

Arzeno y Hnos, Fto. B.—
2 novillos m. gordos Muñoz pesos 150; 27 vacas especiales id. 134; 18 id. gordas id. 115; 28 terneros regulares Las Flores 42; 17 id. id. Chascomús 42; 22 id. id. 36.

Accame, Bellini y Cía—
21 vacas m. gordas P. Central pesos 128; 15 id. c. gorda id. 95; 2 id. flacas id. 30; 3 terneros regulares id. 48; 15 novillitos b. carne C. Tejedor 74; 20 vacas c. gorda Ayacucho 85, 25 novillitos b. carne id. 72.

Ayaragaray S. y Gowland—
5 toros especiales Villegas pesos 165; 31 novillos gordos id. 148.

Bunge y Born—
7 vacas c. gorda Quilmes pesos 93; 12 terneros especiales Rufino 72; 12 id. gordos id. 66; 2 id. regulares id. 45; 5 vacas g. y c. gorda id. 105; 17 terneros buenos Pehuajó 55; 9 id. id. 50; 7 id. m. especiales id. 80.

Bayona Juan—
67 novillos especiales Olavarría pesos 175; 2 vacas m. gordas id. 130; 16 terneros regulares id. 45; 5 vacas g. y c. gorda id. 110; 6 novillitos gordos id. 80; 1 vaca g. y c. gorda id. 105; 1 id. c. gorda id. 95; 1 ternero regular id. 47; 4 id. id. 40.

Beazley Manuel y Rodolfo—
44 novillos gordos Brandzen pesos 148; 20 id. c. gorda id. 115.

Bellocq o Hita—
27 novillos especiales Lavardén, pesos 180; 17 id. gordos id. 145; 15 vacas id. id. 112; 18 id. g. y c. gorda Ayacucho 104; 12 id. gordas id. 112; 3 novillitos especiales id. 120.

Ceballos y Cufré—
49 terneros buenos G. Rodríguez, pesos 54.

Cooperativa de Hacendados—
24 novillos c. gorda Chascomús pesos 100; 25 terneros regulares Monte 48; 44 id. id. 32.

Cash, Colvill Jones y Cía.—
41 vacas flacas A. Alsina, pesos 54; 10 terneros regulares id. 46; 11 id. id. 20; 14 id. id. 32.

Chapar y Cía.—
27 novillitos c. gorda P. Central, pesos 80; 26 vacas id. id. 95; 9 novillitos b. carne G. Acha 65.

Crotto Hermanos—
2 toros especiales Pehuajó, pesos 175 3 novillitos flacos id. 50; 6 vacas especiales id. 135; 4 id. g. y c. gorda Ayacucho 108; 15 id. gordas id. 112; 7 id. c. gorda id. 100; 2 id .flacas id. 40; 2 vaquillonas b. carne id. 60.

Cuestas Zenón—
44 novillos criollos Santa Fe, pesos 85; 46 id. id. 80; 27 toros id. id. 95; 95 vacas id. id. 84.

Crespo y Rodríguez—
20 novillos m. gordos Saladillo pesos 110; 2 vacas m. especiales Chacabuco 150; 3 id. gordas id. 120; 4 id. c. gorda Córdoba 90; 24 novillitos id. id. 85; 10 vaquillonas b. carne Río 4.o 70 8 id. id. Chascomús 60; 5 id. id. Córdoba 65; 7 toros gordos Chacabuco 151.

Cuculiu Felipe L.—
5 vacas g. y c. gorda Córdoba pesos 100; 378 novillos b. carne Entre Ríos 94; 6 id. c. gorda Córdoba 110; 11 id. b. carne id. 97; 7 id. id. Santa Fe 95; 20 vaquillonas b. carne id. 75; 2 vacas c. gorda id. 100; 7 id. id. Córdoba 93.

Curutchet Juan—
10 vacas g. y c. gorda Olavarría, pesos 110; 18 terneros buenos id. 55; 12 id. regulares id. 44; 10 id. id. 40; 15 id. id. 36.

Dubox Noel—
14 novillos c. gorda Santa Fe pesos 113; 3 vacas id. id. 90; 38 terneros gordos Ayacucho 68.

Devoto y Cía. Tomás—
5 toros c. gorda Corrientes pesos 125; 4 vacas id. Suipacha 95; 4 novillitos id. id. Mansilla 85; 11 id. g. y c. gorda Olavarría 97; 12 terneros regulares id. 47; 13 vaquillonas b. carne id. 73; 12 id. c. gorda id. 90; 11 id. id. 82; 13 id. b. carne id. 75; 23 novillos c. gorda T. Lauquen 128; 49 vacas id. Corrientes 95; 9 toros g. y c. gorda id. 140; 20 novillos gordos id. 140; 18 id. c. gorda id. 108; 4 bueyes g. y c. gorda id. 140; 22 novillos m. especiales G. Pinto 198.

De los Santos y Cía. José C.—
15 novillos g. y c. gorda Pellegrini pesos 138; 15 vacas m. gordas id. 125; 10 id. id. 113.

Etcheverría Juan S.—
50 novillos m. gordos C. Suárez pesos 150.

Garat Bernardo—
10 novillos m. gordos Alvarado pesos 153; 10 vacas gordas id. 120; 12 vaquillonas g. y c. gorda id. 96; 3 id. b. carne id. 73; 11 terneros regulares Brandzen 48; 1 4id. id. 43; 10 novillitos b. carne Chivilcoy 60.

Goñi e hijos Ignacio—
10 vacas gordas Pila, pesos 118; 2 id. id. 113; 11 id. c. gorda Ayacucho 82; 11 vaquillonas b. carne id. 73; 8 terneros buenos id. 50.

Guillón y Cía. Rodolfo—
10 novillos gordos Pehuajó, pesos 145; 25 id. g. y c. gorda C. Suárez 135.

Lanusse Pedro y Antonio—
3 vacas c. gorda Chascomús pesos 99; 6 novillos b. carne id. 90; 17 novillitos flacos id. 42.50; 18 novillitos b. carne Vecino 60; 9 terneros regulares id. 41; 27 novillos b. carne Tucumán 81.50; 27 id. flacos id. 78; 25 id. b. carne id. 91; 26 id. especiales id. 161; 10 id. b. carne Olavarría 90.

Lizarralde Hermanos—
11 novillitos gordos Las Heras pesos 102; 2 vaquillonas b. carne id 65 6 novillitos id. Cañuelas 68.

Lalor Juan—
2 novillitos g. y c. gorda C. Pintos pesos 99; 8 id. b. carne id. 68.50 4 bueyes c. gorda id. 130; 2 vaquillonas id. id. 81; 2 novillos id. id. 103 7 id. id. Chascomús 116; 2 id. gordos id. 143; 3 id. c. gorda Brandzen 111.50; 4 id. b. carne id. 97; 5 id. g. y c. gorda id. 97; 2 vacas b. carne id. 134; 3 id. g. y c. gorda id. 106; 12 id. c. gorda Chascomús 92; 12 id. gordas id. 114; 14 terneros mamones C. Casares 25.50; 10 id. id. 13; 8 novillos flacos id. 75; 2 vaquillonas b. carne id. 55.50; 10 terneros regulares M. Paz 39; 10 id. id. 48; 2 vaquillonas flacas 48; 5 id. b. carne Chascomús 79.50; 2 terneros m. gordos id. 71.50; 7 id. buenos id. 56; 12 id. regulares id. 43.50; 4 id. id. Monte 45.50; 9 id. id. 15; 4 id. id. 33; 6 id. id. 33; 6 bueyes gordos Giles 146; 8 id. id. 150; 40 novillos m. especiales Guaminí 180.

La Exportadora Argentina—
48 novillos gordos E7ntre Ríos, pesos 145; 14 4novillitos gordos id. 105 35 id. b. carne id. 70.

Lanús Florencio y Ado. E.—
88 novillos c. gorda P. Central pesos 127.

Martínez de Hoz Hnos.—
19 novillo sespecilaes eh 3821U63z2
19 novillos especiales Pehuajó pesos 171; 124 terneros regulares Belgrano 41.

Nale Repetto y Cía.—
35 novillitos m. especiales Santa Fe pesos 127; 20 id. gordos id. 105; 24 id id. 100; 22 id. m. b. carne id. 110.

Nogueras y Avalos—
5 vaquillonas c. gorda Santa Fe pesos 89; 20 id. gordas id. 103.50.

Patrón Costas y Peró—
102 vacas m. especiales 9 de Julio pesos 148.

Oján y Cía. Francisco—
8 vaquillonas b. carne Belgrano, pesos 70.

Salaberry y Berectche—
15 novillitos b. carne Olavarría, pesos 76; 11 terneros regulares C. Suárez 31; 12 id. id. 49; 14 id .id. 42; 15 id. id. 46.50; 15 id. id. 48; 2 toros g. y c. gorda id. 139, 2 id. id. 135; 4 id .especiales id. 180; 8 id. m. gordos id. 155; 23 novillitos c. gorda T. Lauquen 116; 20 id. b. carne id. 68; 2 terneros buenos Olavarría 51; 3 novillitos gordos id. 104; 26 novillos g. y c. gorda id. 186; 33 id. m. gordos i. 154; 34 id. id. 139; 6 id. g. y c. gorda Chivilcoy 131; 2 id. c. gorda id. 11; 27id. especiales id. 171; 2 vacas flacas Olavarría 23; 6 d. id. 34; 2 terneros regulares id. 49; 5 id .id. 41.50; 6 id. id. 35.50; 3 vacas c. g. id. 88; 7 id. id. 85.50; 6 id. id. Cañuelas 88; 8 id. id. 99.50; 10 id. g. y c. gorda id. 107; 8 vaquillonas id. id. 94.50; 2 vacas gordas id. 116.50; 14 terneros buenos Belgrano 50.50; 7 vacas especiales id. 132; 5 terneros regulares Castelli 35.50; 2 vaquillonas gordas id. 103.50; 6 terneros regulares id. 46; 2 id. id. 48; 7 id. id. 38; 4 vacas especiales id. 137; 5 id. m. gordas id 122.50; 19 novillos b. carne Córdoba 88; 18 id. id. 80; 20 id. g. y c. gorda Luján 133.50; 10 vacas b. carne Santa Fe 78; 10 id. id. 78; 30 id. c. gorda id. 91; 31 id. id. 92; 30 id. id. 95; 30 id. id. 92; 10 id. id. 81.50; 20 id. id. 86; 90 id. id. 90; 27 id g. y c. gorda id. 91.50; 31 id. id. 104.

Unzué Alzaga y Cía—
21 novillos c. gorda Rojas, pesos 145; 5 id. c. gorda id. 95; 24 novillitos b. carne id. 72; 2 terneros mamones id. 15; 3 novillitos flacos id. 35; 40 vacas g. y c. gorda Navarro 110; 17 vaquillonas id. id. 95.

Velaz y Cía. Angel—
6 terneros regulares Santa Fe pesos 42; 8 id. id. 30; 13 vacas c. gorda id. 100; 6 vaquillonas id. id. 80; 29 novillitos gordos P. Central 105; 5 vaquillonas c. gorda id. 85; 17 novillos b. carne Castelli 90; 31 vaquillonas id. Santa Fe 70; 26 vaquillonas criollas id. 85; 9 vacas m. especiales T. Lauquen 145; 7 id. c. gorda id. 100; 4 terneros buenos id. 60; 21 vacas c. gorda P. Central 90; 18 novillos id. Santa Fe 100.

MERCADO DE LANARES

(Tablada)

En las mismas condiciones de días anteriores, se realizaron hoy las ventas en este mercado, con las cuales terminaron las operaciones en la presente semana, habiéndose notado en el transcurso de ella plaza animada.

Dado el interés que existe en el mercado por borregos de ambas clases, estos lotes han sido los más favorecidos con el alza observada últimamente, existiendo también bastante interés, por el resto de las haciendas las que se cotizan a precios muy satisfactorios.

La entrada de hoy fué de 11.0.9 animales, habiéndose vendido en la mañana 11.201 cabezas, repartidas en la siguiente forma: Swift de la Plata 749; Compañía Sansinena 1462; La Blanca 2121; Argentino Central 1126; Las Palmas 629; Armour 2133; Zárate 161 y 2810 para los mataderos locales.

Los precios extremos fueron los siguientes:

Capones para frigorífico, de pesos 11.80 a 17.70; id. para matadero, de 18.30 a 24; ovejas id., de 11.30 a 24; borregos id., de 7.80 a 10.70 id. para frigorífico, de 11.50 a 12.70; id. con lana id., de 13.50 a 14.20.

Ventas de hoy

[illegible]cough Tomás R.—
150 capones Frigorífico S. Román, pesos 19.20

Urtazun Cirilo—
26 capones Frigorífico G. La Madrid, pesos 23; 64 id. id. 18.50.

Méndez Hnos. y Cía.—
20 ovejas matadero Darwin pesos [illegible] borregos id. [illegible]; 119 id. id. 7.80; 40 capones Frigorífico J. E. Barra 23; 320 id. id. 19.50.

Gabino Rodríguez—
110 capones Frigorífico Garma pesos 23.20; 50 id. id. 19.50; 85 id. id Castro 16.80; 53 d. id. Fair 16; 37 ovejas id. id. 16.

Chapar y Cía.—
270 capones Frigorífico La Colina, pesos 15.40; 40 ovejas matadero id. 24; 93 id. Frigorífico id. 20.30.

Lalor Juan—
26 ovejas matadero Vedia, pesos 19.50; 56 id. Frigorífico id. 15.50; 53 id. Frigorífico id. 11.50; 18 id. matadero Carmavalacios 19.50; 21 borregos Frigorífico id. 14.30.

Lanús Florencio y A.—
103 ovejas matadero Gorostiaga pesos 12.70; 59 borregos id. id. 12.70.

Real Ramos A.—
146 borregos Frigorífico Pigüé, pesos 13.50; 50 id. id. 12.

Patrón Fernando L.—
120 acpones Frigorífico S. Antonio pesos 14.80.

Unzué Alzaga y Cía.—
238 borregos matadero S. Bernardo pesos 11.50; 62 capones Frigorífico id. 18.30; 20 ovejas matadero id. 16.50; 184 capones Frigorífico S. Jacinto, 16.50; 100 ovejas matadero id. 16.50; 31 ovejas id. id. 19.

Peña y Cía. Julio L.—
72 ovejas matadero Arias pesos 15.50; 35 id. id. 12.

Thompson y Cía. E. A.—
352 capones Frigorífico A. Jonte pesos 19; 27 id. matadero id. 18.60, 91 id. Frigorífico Espartillar 18.60; 10 ovejas matadero id. 21; 38 [illegible] id. 17.50.

Tabacco Hnos. y Cía.—
413 capones Frigorífico Lobería pesos 16.20; 14 id. matadero id. 10.

Salaberry y Berectche—
11 capones matadero V. Dorna pesos 27; 10 ovejas matadero id. 27; 36 capones Frigorífico id. 23; 28 ovejas matadero id. 23; 35 id. matadero Cañuelas 22.30; 101 id. id. 18; 43 capones Frigorífico id. 16.60; 131 id. id. Parravicini 16.60; 79 borregos id. d. 11.50; 135 capones id. La Dulce 16.60; 54 ovejas id. id. 16; 11 borregos id. id. 11.50.

Patrón C. y Peró—
473 borregos Frigorífico Corbet, pesos 15.30; 32 capones matadero id 19.20.

Guillón y Cía. Rodolfo—
106 capones Frigorífico Olavarría, pesos 18.80; 157 id. id. 15.10; 157 id. id. 15.10; 20 id. id. 15.10.

Cuculiu Felipe L.—
104 ovejas matadero Azcuénaga, pesos 15.20; 46 borregos id. id. 10.30.

Bargo L. y Etchegaray—
20 capones matadero Espigas, pesos 20.50; 141 id. Frigorífico id. 18.70; 18 ovejas matadero id. 14.30, 49 capones id. id. 20, 299 capones Frigorífico id. 16.30, 250 id. id. 16.80; 375 id. id. 18.50; 85 id. matadero id. 22.50 65 borregos id. id. 10.70; 30 id. Frigorífica id. 11.50; 138 capones id. id 16; 95 borregos id. Cachari 12.60, 111 borregos matadero id. 11; 90 capones Frigorífico Las Flores 17.20; 22 id. matadero id. 20.20; 148 borregos Frigorífico id. 12; 26 id. matadero id. 10.70; 65 capones matadero Rosas 20; 34 ovejas id. id. 17.50.

Iraizoz Suc. M.—
33 borergos matadero Cachari pesos 9.10; 71 capones Frigorífico. id. 16.

Martínez de Hoz H.—
282 capones Frigorífico Castelli pesos 15.80.

Estrougamou F.—
210 capones Frigorífico S. Patricio, pesos 17.70.

Lanusse P. y A.—
80 capones matadero Cachari, pesos 21; 170 id. id. S. José 19.50; 201 id. Frigorífico Espigas 8; 83 id. id. Garma 17.50; 96 id. id. 17.50; 18 id. id. Pardo 18.50; 16 ovejas matadero id. 17.50; 76 borregos Frigorífico id. 12.80; 260 id. id. América, 18.70; 112 id. id. E. Ríos 11.80; 18 capones Frigorífico América 18.50; 50 borregos matadero E. Ríos 10.20; 14 id. id. G. Belgrano 14; 45 ovejas matadero id. 16.70; 147 capones Frigorífico id. 17; 12 id. id. Vergara 16.50 46 ovejas matadero d. 15.60; 77 capones Frigorífico Gardey 24.

Velaz y Cía. Angel—
500 capones Frigorífico Lobería pesos 16.50; 150 ovejas invernada Aucar 11.50.

Bayona y Cía. Juan—
90 capones Frigorífico Mojilas, pesos 18; 147 borregos id. Hungulen. 14

MARITIMAS

MAREA Y VIENTO

6 a. m., 19 pies; viento N. E.
7 a. m., 19 pies 8 pulgadas, viento N. E.
8 a. m., 20 pies 8 pulgadas; viento N. E.
9 a. m., 21 pies; viento N. E.

VAPORES ESPERADOS

Italiano Cavour, de Génova, con pasajeros y carga.

Americano Ohioan, de Nueva York, con carga.

Británico La Negra, de Liverpool, con carga.

Brasileño Amazonas, de Río de Janeiro, con carga.

VAPORES A SALIR

Español [illegible], para Barcelona, con pasajeros y carga.

[illegible] Teresa [illegible], para San Nicolás, vacío.

Griego María Stathatos, para San Nicolás, vacío.

Francés Quessant, para El Havre, con carga.

Británico Highland Corrie, para La Plata, a cargar.

Griego G. [illegible], para Génova, con carga.

Británico [illegible], para Dunkerque, con carga.

Americano Ruby, para Nueva York, con carga.

Británico El Paraguayo, para La Plata, a cargar.

VAPORES DE LOS RIOS

Llegó Cabo Corrientes, de Montevideo.

Sale Cabo Corrientes, para Montevideo, a las 10 p. m.

LINEA DE LA COSTA SUR

Argentino, en viaje para ésta.

Asturiano, salió el 1.o para Punta Arenas y escalas, llegó a San Julián.

Atlántico, en ésta, sale el 18 para Punta Arenas y escalas.

Americano, de Punta Arenas en viaje para ésta, llegó a San Julián.

Unión, en ésta.

Bolivia, en ésta.

Camarones, sale hoy para Río Gallegos y escalas.

Presidente Mitre, de ésta, salió el 30 de marzo para Río Gallegos y escalas.

Presidente Quintana, salió el 12 para Puerto Madryn.

LINEA DEL BRASIL

Vaquillona, en Porto Alegre.

Roma, en ésta.

Campos, salió el 11 para Porto Alegre.

Libertad, en Santos.

Independencia, en ésta.

POSICION DE LOS VAPORES DE PASAJEROS DE LA MALA REAL INGLESA:

Araguaya, de ésta para Liverpool, salió el 22 de marzo.

Amazon, en viaje para ésta.

Demerara, en Liverpool.

Desna, en ésta, saldrá mañana de La Plata.

Darro, de Liverpool en viaje para ésta.

Deseado, salió el 4 de La Plata, para Liverpool.

DEL LLOYD REAL HOLANDES

Frisia, en ésta.

Gelria, en Amsterdam.

Hollandia, en Vigo.

Zeelandia, en Amsterdam.

DE LA NELSON LINE

Highland Piper, de Londres, en viaje para ésta.

Highland Rover, en Londres.

Highland Pride, en Londres.

Highlan Glen, salió el 24 de marzo de La Plata, para Londres.

Highland Corrie, en ésta, saldrá el 16 de La Plata.

Higland Scott, en viaje para ésta.

Highland Loch, en Londres.

Highland Laddie, salió el 12 de marzo de La Plata.

DE LOS TRANSPORTES MARITIMOS

Pampa, en ésta.

DE LA SUD ATLANTIQUE

Sequana, en Burdeos.

Samara, en Burdeos.

Garonne, salió el 4 para Burdeos.

Lager, de ésta para Burdeos salió el día 17 de marzo.

Amiral Latouche Treville, en Burdeos.

Amiral Nielly, en Burdeos.

Italie, de ésta salió el 21.

DEL LLOYD SABAUDO

Tomaso di Savoia, en Génova; suspendidos los viajes hasta nuevo aviso.

P. di Udine, en Génova.

DE LA TRASATLANTICA ESPAÑOLA

León XIII, de Bilbao para ésta.

P. [illegible] Satrústegui salió el 14 de marzo para ésta.

Infanta Isabel de Borbón, de Barcelona para ésta, salió el 1.

Reina Victoria Eugenia, en ésta, saldrá hoy.

DEL LLOYD ITALIANO

Italiana, salió el 29 de marzo para Génova.

Córdoba, en Génova, requisado por el Gobierno Italiano.

DE LA VELOCE

Savoia, en Génova.

Toscana, de ésta para Génova, salió el 31 de marzo.

DE LAMPORT Y HOLT

Byron, en Nueva York.

Vasari, salió el 15 de marzo, de La Plata, para Nueva York.

Vauban, en Nueva York.

Vestris, en ésta, saldrá el 26 de La Plata.

Verdi, salió el 29 de marzo de La Plata, para Nueva York.

DE LA LINEA PINILLOS

Balmes, salió el 4 para Barcelona.

Valbanera, en Barcelona.

Catalina, en ésta, saldrá el 20.

ENTRADAS Y SALIDAS DE BUQUES DE ULTRAMAR HABIDAS EN EL PUERTO DE LA CAPITAL DESDE LAS 8 A. M. DE AYER HASTA LAS 8 A. M. DE HOY:

Uruguayo Tacuarí, de Montevideo en el Riachuelo, con carga.

Argentino El Zárate, en la dársena norte, con carnes.

Fragata americana Rhine, de la rada en el dock sur, con carga.

Argentino Reformer, para Campana, vacío.

Brasileño Yacarandá, para Río de Janeiro, con carga.

Británico Wasmana, para Southampton, con carga.

Griego N. Hadzikyriakos, para Rosario, a cargar.

Uruguayo Potrerito, para la rada, con carga.

VAPORES CON CORRESPONDENCIA A SALIR

Día 16 de abril Highland Corrie llevará correspondencia para Dinamarca, Rusia, Suecia, Noruega, Holanda y Gran Bretaña, a las 8 a. m., con alcance hasta las 7.30 m.

Hoy Reina Victoria Eugenia, llevará correspondencia para Australia, Nueva Zelandia, Sud Africa, Canarias, Gran Bretaña, Francia, Bélgica, Suiza, Grecia, Egipto, Italia, Portugal y España, a las 8 a. m., sin alcance.

CASA VACCARO
ESTABLECIDA EN EL AÑO 1883
Para el cambio general de moneda y la compra y venta de acciones y títulos de renta nacionales, provinciales y extranjeros. En la casa más recomendada de la República.
SEVERO VACCARO
Av. de Mayo 646 — Buenos Aires

CROTTO Hnos.
Consignatarios de Frutos del país, haciendas y cereales
708 - BELGRANO - 708
Casilla en Mataderos No. 19

Rodolfo Guillón y Cía.
LIQUIDACIONES DE HACIENDAS Y REMATES-FERIAS. SUCURSALES EN PEHUAJO, TRENQUE LAUQUEN, CARLOS CASARES Y R. SALAZAR. EXPOSICIONES EN 9 DE JULIO. CASA CENTRAL, SUIPACHA 137.

9.700 vacunos
Nuestros próximos remates por orden de fechas:
Abril: Domingo 15. — 77o. remate-feria en Pehuajó, 3200 vacunos.
Abril: Domingo 22.—23.o gran remate-feria en Trenque Lauquen. 300 vacunos.
Otros informes y pedidos de local a nuestras sucursales, o en Buenos Aires, Suipacha 137. — Rodolfo Guillón y Cía. 3|770 v mar31

3200 vacunos y 2000 lanares en Pehuajó F. C. O.—
Liquidación de haciendas procedentes del establecimiento "Yatay" que realizaremos por orden de los señores Alejandro Schóo y Cía., efectuando la venta para comodidad de los concurrentes en nuestras instalaciones distantes diez cuadras de la estación.
Este importante conjunto lo forman 2200 novillos de 1 1|2 a 3 años, 1000 vacas y vaquillonas con y sin cría y una majada especial de 2000 ovejas de vientre, Lincoln, servidas por carneros seleccionados y siendo todas nuevas y libres de sarna.
El domingo 15 de abril, a la 1.30 de la tarde, con las haciendas a la vista, debidamente clasificadas de acuerdo con el detalle siguiente:
400 novillos de 2 y 3 años, buena clase y buen estado.
250 novillos de 2 y 2 1|2 años, mestizos Hereford, una marca.
66 novillos de 2 años mestizos Hereford, una marca.
500 novillos de 1 1|2 y 2 años, alta mestización, especial estado.
300 novillos de 1 1|2 y 2 años, clase especial, mochos, marca líquida.
160 novillos de 1 1|2 años, gran clase marca líquida Pastizales.
100 novillos de 1 1|2 años, mestizos generales.
400 novillos de 1 año, buena clase y buen estado.
14 toros de servicio.
100 vacas con cría, incluso 150 terneros, siendo parte de esta hacienda tambera.
445 vacas con cría, incluso 160 terneras mestizas, de buena clase y estado, servidas.
160 vacas con cría, incluso 120 terneros grandes.
120 vacas gordas para frigorífico y matadero, en varios lotes.
160 vaquillonas de 1 1|2 a 2 1|2 años, servidas.
44 vaquillonas de 1 y 1 1|2 años, especiales en clase.
2000 ovejas de vientre especial clase Lincoln, servidas por carneros puros por cruza.
Estas haciendas son en su casi totalidad de tres marcas y podrán ser revisadas en los potreros próximos a nuestro local de ferias, unos días antes del remate.
Trenes Once-Pehuajó. Los interesados que concurran desde la capital tienen que tomar el tren que sale de la estación Once el sábado 14, a las 9 p. m.; ese tren pasa por Mercedes a las 11.5 p. m., por Chivilcoy a las 12.21 a. m., por Bragado a las 1.34 a. m., por 9 de Julio a las 2.54 a. m., por Carlos Casares a las 4.11, llegando a Pehuajó el domingo a las 5.33 a. m., donde quedarán los coches-dormitorios, pudiendo regresar el mismo día por el nocturno que sale de Pehuajó a las 10.50 p. m. y llega al Once el lunes a las 7.5 a. m.
Toay-Pehuajó. Tienen tren la víspera del remate que sale de Toay a las 4.50 p. m., pasando por Santa Rosa a las 5.2 p. m., Catriló 6.41 p. m., Pellegrini 7.27 p. m., Trenque Lauquen a las 8.33 p. m. y llega a Pehuajó a las 10.35 p. m., donde los concurrentes pueden pernoctar.
Las ventas son al contado y nuestra comisión de 4 o|o a cargo de los compradores. Más datos a nuestros escritorios en Pehuajó, en nuestras sucursales o en Buenos Aires, Suipacha 137.—Rodolfo Guillón.
3,33v.14ab.

Hotel y Restaurant "CONDAL"
CUBIERTO 1 $
COMIDA A LA CARTA
Habitaciones desde 2 $
Gran Confort
740-VICTORIA-740
U. Telef. 207, Avenida — BUENOS AIRES

LA SECCIÓN DE LOS NIÑOS

HISTORIA EXTRAORDINARIA DE "PIRUETA" Y "POMPON"

IV

Maltrecho por aquel accidentado viaje en ferrocarril, "Pompón" propuso a "Pirueta", dar libertad a los innumerables animales que llenaban el "Arca de Noé" de la señorita Laura.

"Pirueta" vaciló durante largo rato, más, finalmente, tentada por la proposición de su compañero, accedió y

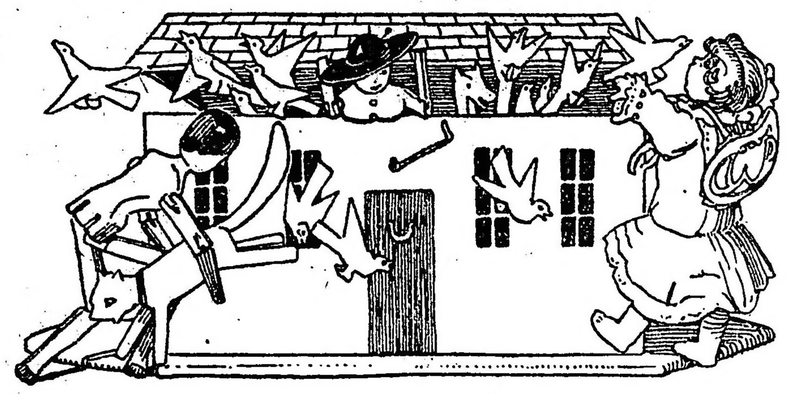

colaboró en la obra de abrir la enorme caja, una especie de baúl repleto de los más variados y curiosos animales.

Laura contemplaba en sueños la escena y sonreía sin poder contenerse.

—¡Qué tontos!—pensaba.—Abrirán la caja y ningún animal hará el más léve movimiento. ¡Cómo que son de juguete!

Mas ¡oh. prodigio! apenas "Pirueta" y "Pompón" abrieron el Arca, se produjo un suceso realmente inaudito.

Fué primero el pato, un rústico gato de madera; luego, centenares de palomas; perros, monos, jirafas, leones, gallinas, tigres, canarios, vacas, loros...

El cuarto se pobló de fantásticos animales. Unos gritaban; otros aullaban; estos rugían; aquellos cantaban.. Los había de los más variados tamaños y colores; feos y bonitos; simpáticos y odiosos.

"Pirueta" y "Pompón" estaban aterrados. Laura temblaba en su lecho de enferma. Era presa de una fiebre voraz que exaltaba su fantasía y el terrible sueño antojábasele impresionante realidad.

CASA IRIBARNE

DE LOS HIJOS DE JUAN IRIBARNE

COCHERÍA

416 - CALLAO - 416

Carruajes — Automóviles — Servicio fúnebre

TELÉFONOS } Unión Telefónica 620, Libertad; " " 994 Libertad; Cooperativa Telefónica 51 Central

La casa no tiene sucursal

COCHERÍA TACUARÍ

Sucesores de

IRIBARNE y Cía.

Casa central: TACUARI 344

TELEFONOS: U. Telef. 446 y 1513 Libertad—Coop. 652 Central

NO CONFUNDIR

AVISOS FUNEBRES

ENTIERROS

✝ SALVADOR BENITES (Q. E. P. D.) Guerrero del Paraguay, trompa de órdenes del general Campos y sargento de la policía de la capital. Falleció el 13 de abril de 1917. — Su esposa Benera Chaves de Benítes, sus hijos Oscar y Julia Benítes, sus sobrinas Clementina Miranda y Rita Alfaro y demás deudos, invitan a sus relaciones a acompañar los restos mortales del extinto al cementerio del Oeste, hoy sábado 14. La comitva fúnebre partirá del departamento central de policía a las 3 de la tarde. Favor que agradecerán, El duelo se despedirá por tarjeta. Nota: Carruajes en la casa Iribarne (de los hijos de Juan Iribarne). Callao 416.

3|96v.Ab.14

✝ CRUZ B. DE RISSO. — (q. e. p. d.) — Falleció el 13 de abril de 1917, confortada con los auxilios de la santa religión y la bendición papal. — Sus nietos, Antonio Barrera Nicholson, Beatriz B. N. de Garay, Agueda B. N. de Bragley, César y Dora Barrera Nicholson; su hijo político, Antonio Barrera; sus nietos políticos, bisnietos, sus sobrinos, Andrés, Julio Vilela, Victoria V. de Zamudio, Horacio y Saúl Vilela; sobrinos políticos, sobrinos nietos y la familia Risso, invitan a sus relaciones a acompañar los restos de la extinta al cementerio del Norte, mañana domingo 15 del corriente, a las 9.45 a. m., en la iglesia de Nuestra Señora de Monserrat, se oficiará una misa de cuerpo presente. — Se ruega no enviar coronas. — El duelo se despide por tarjeta. — Casa mortuoria, Moreno 1168. —Nota: Carruajes en la casa Iribarne (de los hijos de Juan Iribarne), Callao 416.

MISAS Y ANIVERSARIOS

✝ GRACIANA IRIGARAY DE BARNEIX (Q. E. P. D.) Falleció el 8 de abril de 1916. — La familia invita a sus relaciones a la misa de cabo de año que se rezará el lunes 16 de abril a las 9 a. m. en la iglesia de Nuestra Señora de Balvanera. El duelo se despedirá por tarjeta. Unica invitación.

✝ ANDRES BERENGUA (Q. E. P. D.) Falleció en Germania, partido General Pinto, el 7 de marzo de 1917. — Su esposa Juana Hernandorena de Berengua, sus hijos Ignacio, Graciana, Andrés y Juana, sus hermanos Ignacio Agustín, Domingo y Graciana B. de Uranga, sus hermanos y hermanas políticos, sus sobrinos y demás deudos ruegan a sus relaciones quieran asistir al funeral que por el eterno descanso de su alma se celebrará el día 16 de abril, a las 10.30 a. m. en la iglesia de Nuestra Señora de la Concepción, calle Independencia 910, Buenos Aires. Favor que agradecerán eternamente. El duelo se despedirá por tarjeta.

✝ CORONEL MARTIN D. IRIGOYEN (Q. E. P. D.) Falleció el 5 de abril de 1916. — El Comité de la Unión Cívica Radical de la provincia de Buenos Aires invita a los correligionarios a asistir al funeral que en sufragio de su alma se oficiará el miércoles 16 en la iglesia metropolitana, a las 10 a. m.

✝ RODOLFO LEMOS (Q. E. P. D.) Falleció el 29 de marzo de 1917. —Su esposa Lola María Avellaneda de Lemos, su hijito Marco Rodlfo, su señora madre política Clorinda Carmendia de Avellaneda; sus hermanos (ausentes), hermanos políticos y demás deudos invitan a sus relaciones al funeral que por el eterno descanso de su alma se celebrará en la iglesia de N. S. de la Piedad, el lunes 16 del corriente a las 11 de la mañana. El duelo se despedirá por tarjeta.

✝ MARGARITA C. DE COPELLO (Q. E. P. D.) Falleció el 17 de abril de 1916. — Su esposo Juan Copello, sus hijos, hijos políticos, nietos, bisnieos, su hermano, hermanas políticas, sobrinos y demás deudos, invitan a sus relaciones a sistir a las misas de cabo de año que se celebrarán el martes 17 del corriente en la iglesia de San Nicolás de Bari, de 8 a 10 a. m. La familia asistirá a la misa de 10 Favor que agradecerán. El duelo se despedirá por tarjeta.

✝ ISIDORA IBERO DE ALINEZ (Q. E. P. D.) Falleció el 6 de abril de 1915. — CASTO ALINEZ (Q. E. P. D.) Falleció el 10 de noviembre de 1908, confortados con los auxilios de la santa religión y la bendición papal. — Sus hijos Angela, María Casto (ausente) y Pedro M., invitan a sus relaciones a asistir al funeral que por el eterno descanso de su alma se celebrará en la iglesia de San Nicolás de Bari, lunes 16 del corriente a las 10 a. m. El duelo se despedirá por tarjeta. Unica invitación.

WHISKY

BUCHANAN

AVISOS ECONOMICOS

A 0.20 centavos por publicación hasta 20 palabras

SERVICIO DOMESTICO OFRECIDO

TAPICERO FRANCES RECOMENDADO, ofrécese para casas de familias. Hace toda clase de trabajos, especialidad en cortinados, muebles, fundas y tapizar paredes. Precios módicos, Canning 488. U. T. 2013. Mitre.

TAPICERO MUY BIEN RECOMENdado, se ofrece para casas de familias. Precios reducidos, Cangallo 1230, departamento 5.

VARIOS

PROFESORA DE PIANO Y DE SOLfeo, y profesora de dibujo y pintura, diplomada en la Academia Nacional de Bellas Artes, dan lecciones. LAGUNA 73 (Vélez Sársfield).

CONSTRUCCIONES DE GALPONES, chalets, casillas desarmables, etc., etc. Soliciten catálogos y precios, L. Mazières e Hijos. Talleres, avenida Donato Alvarez 3183-89, Bolsa de Comercio 627.

3|96vAb21

VENDESE CAJA DE HIERRO "Haffner" con secreto y juego completo de llaves. Peso, 1300 kilos. Mide 1.90 de alto, 0.68 de ancho, 0.60 de fondo. Hecha de una sola pieza, con base de hierro. Verla a cualquier hora, Salta 580.

BOLSA DE PROPIEDADES DE LA EPOCA

Av. de Mayo 767. U. T. 5008 Av.

SE ALQUILA EN:

Valdenegro 3368 (V. Urquiza). — Casa 2 hab. y comodidades; verla todo el día, $ 25.

Bernardo de Irigoyen 566. — Pieza de 5.90 x 3.75, para hombres solos, pesos 35.

San Juan 3159. — Local para negocio, 3 hab. y comodidades, verlo todo el día, convencional.

Chiclana 3223. — Casa con 4 hab. y comodidades; verla de 2 a 5, convencional.

Balcarce 278. — Escritorios y departamentos por secciones o en detalle. Precios reducidos. Tratar en la misma.

Belgrano 3995,99. — Salón para negocio, 3 hab. y comodidades, verlo de 9 a 10, $ 190.

Independencia 1112. — Casa 7 hab. y comodidades, verla de 3 a 4, $ 150.

Rivera 1291|93|99. — Local para negocio, con sótano, 2 hab. y comodidades, verla todo el día, $ 160.

Curapaligüé 171. — Casa tipo estilo chalet, cómoda para consultorio, barrio de familias, convencional.

Esperanza 73 (Floresta). — Local para negocio, con sótano, 6 hab. y comodidades, verla todo el día, convencional.

Las medias más ricas y más finas son las de

PECK Y PECK

de Nueva York, 448 Fifth Avenue y 586 Fifth Avenue.

Deben pedirse catálogos y precios, sin pérdida de tiempo. Los lectores de LA EPOCA no habrán de arrepentirse. Rogamos que al hacerlo se mencione este aviso. Recomendamos el admirable artículo particularmente a las damas.

BANCOS

BANCO DE LONDRES Y RIO DE LA PLAta. — Buenos Aires, Bartolomé Mitre 52. — Barracas al Norte, Montes de Oca 741. — Once, Pueyrredón 301. — Santa Fe 2122. — Bernardo de Irigoyen 1138. — Boca, Almirante Brown 1159.

Abona por año	Papel	Oro
Por depósitos en cuenta c.	sin int.	sin int.
Id. a la vista, con libreta.	sin int.	sin int.
Id. id. a plazo fijo de 3 meses	2 o|o	1 o|o
Id. id. a plazo de 6 meses.	3 1|2 o|o	1 o|o
Por depósitos en Caja de Ahorros hasta 10.000 $ papel, después de 60 días	3 „	sin int.
Cobra por año:		
Por adelantos en c. cte.	8 o|o	8 o|o

Depósitos en Caja de Ahorros se reciben en las siguientes sucursales: Once de Septiembre, calle Santa Fe, calle Bernardo de Irigoyen, Boca y Barracas.

Buenos Aires, abril 1.o de 1916. —James Dey, Barry Scott gerentes.

BANCO ESPAÑOL DEL RIO DE LA PLAta. — Casa matriz en Buenos Aires, Reconquista número 200.

Capital subscripto. .	$	100.000.000.—m|n.
Capital realizado . .	„	98.067.990.— „
Fondo de reserva. . .	„	47.943.442.13 „
Prima a cobrar . . .	„	1.165.206.— „

SUCURSALES

En el exterior: Barcelona, Bilbao, Coruña, Génova, Hamburgo, Londres, Madrid, Montevideo, con una agencia, París, Río de Janeiro, San Pablo, San Sebastián, Valencia y Vigo.

En el interior: Adolfo Alsina, Bahía Blanca, Balcarce, Bartolomé Mitre, Concordia, Córdoba, Dolores, La Plata, Lincoln, Lomas de Zamora, Mar del Plata, Mendoza, Mercedes (Buenos Aires), Mercedes (San Luis), 9 de Julio, Pehuajó, Pergamino, Rafaela, Rivadavia, Rosario, con una agencia, Salta, Salliqueló, San Juan, San Nicolás, San Pedro, Santa Fe, Santiago del Estero, Tres Arroyos, Tucumán y Villaguay.

AGENCIAS EN LA CAPITAL

Número 1, Pueyrredón 185; núm. 2, Almirante Brown 1201; núm. 3, Vieytes 2000; núm. 4, Cabildo 2027, núm. 5, Santa Fe 2201; núm. 6, Corrientes 3200; núm. 7, Entre Ríos 1145; núm. 8, Rivadavia 6902; número 10, Bernardo de Irigoyen 1600, número 11, Caseros 2965; núm. 12, Charcas 1357, núm. 15, Bernardo de Irigoyen 364; número 16, Reconquista y Paseo de Julio.

Corresponsales directos en todos los países.

Abona por depósitos en moneda legal

En cuenta corriente	Sin interés
A 30 días	1 1|2 o|o
A 60 días	2 „
A 90 días	3 „
A mayor plazo	convenc.
Depósitos a premio con libreta desde 10 pesos moneda nacional hasta 10.000 pesos después de 60 días	4 o|o
Cobra:	
En cuenta corriente	8 o|o
Descuentos generales	convenc.

El Banco se ocupa de toda clase de operaciones bancarias en general. — Buenos Aires, Diciembre 31 de 1916. — Elías D. Arambarri, gerente general.

BANCO FRANCES DEL RIO DE LA PLAta. — Reconquista 157, Buenos Aires. — Sucursales: Rosario de Santa Fe y Bahía Blanca. Corresponsal en París, Banque Argentine et Francais, 85, Boulevard Haussman 86.

Abona por año, oro sellado y curso legal:

Por depósitos en cuenta corriente	1	o|o	1	o|o
Id. id. a plazo fijo de 30 días	1 1|2	„	1 1|2	„
Id. id. a plazo fijo de 60 días	2 1|2	„	2 1|2	„
Id. id. a plazo fijo de 90 días	3 1|2	„	3 1|2	„
Id. id. a mayor plazo	convencional.			
Id. id. en la Caja de Ahorro, después de 30 días	4	o|o	4	o|o
Cobra:				
Por adelantos en cuenta corriente	9	o|o	9	o|o

Descuentos de pagarés y letras convencional.

Todas las operaciones bancarias. Emisión de giros y cartas de crédito. Transferencias telegráficas.

Títulos. Cobranzas de cupones y valores. Administración de propiedades. Colocaciones hipotecarias por cuenta de tercero.

Servicio especial de giros postales franceses y remesas de fondos a los movilizados. — La Dirección

BANCO DE LA PROVINCIA DE BUENOS Aires.

Capital autorizado. $		125.000.000
Id. emitido . . . . „	50.000.000	
Id. sec. hipotecaria „	25.000.000	75.000.000
Capital realizado . „		82.302.000
Fondo de reserva. „		6.717.722

Casa matriz: La Plata. Casa en Buenos Aires, San Martín números 133|39, y Bartolomé Mitre número 455.

58 sucursales en la provincia de Buenos Aires.

Agencias en la capital federal: Núm. 1, calle Bernardo de Irigoyen 920; núm. 2, calle Santa Fe 1899, esq. Río Bamba; número 3, Cabildo 2001 (Belgrano); número 4, Pueyrredón 181 (Once de Septiembre).

Corresponsales en los demás pueblos de la provincia y en los principales puntos del interior de la República y territorios nacionales, y en las más importantes plazas comerciales del exterior; en Europa, Estados Unidos de América, México, Panamá, Cuba, Costa Rica, Guatemala, San Salvador, Venezuela, Colombia, Perú, Chile, Bolivia, Uruguay y Paraguay.

Tiene corresponsales y gira sobre todos los puntos de ESPAÑA, y los de FRANCIA e ITALIA, que tienen oficina postal.

El Banco se ocupa de toda clase de operaciones bancarias: Descuentos, cauciones, recibe depósitos, abre cuentas corrientes, emite giros y cartas de crédito. Se encarga de cobranzas de documentos, cupones y cuotas de terrenos, de administraciones generales y de propiedades. Hace préstamos con garantía hipotecaria, con amortizaciones en efectivo y con prenda agraria.

TASA DE INTERES ANUAL

Abona: Depósito en cte. m|n.	1	o|o
Caja de Ahorros hasta 10.000, $ después de 60 días	4	o|o
Depósitos a plazo fijo a 30 días	1 1|2	o|o
Depósitos a plazo fijo a 60 días.	2	o|o
Depósitos a plazo fijo a 90 días	3	o|o
Mayor plazo convencional.		
Cobra: Por adelantos en cte.	8	o|o

Buenos Aires, 1.o de octubre de 1916.— Virginio Maffei, gerente.

THE NATIONAL CITY BANK OF NEW York. — Fundado en 1812. — Sucursal en Buenos Aires, San Martín 84.

Capital y sobrante . .	$	67.000.000 oro
Total de recursos . .	„	600.000.000 „

Se abonan intereses a razón de 4 o|o anual en Caja de Ahorros, admitiéndose depósitos desde diez pesos en adelante.

Se abonan intereses a razón de 1 o|o anual sobre depósito en cuenta corriente.

Se conceden tipos especiales sobre depósitos a plazo fijo. Solicitamos la cuenta de Vd. — Transferencias telegráficas. Créditos comerciales. Giros sobre el exterior. Cartas de crédito.

BANCO HOLANDES

DE LA AMERICA DEL SUD

Casa matriz: AMSTERDAM.

Casa central:

BUENOS AIRES, 250 B. MITRE 250

Sucursal: RIO DE JANEIRO.

Agencia N.o 1, Corrientes 1900 esq. Río Bamba; agencia N.o 2, Berisso (Prov. de Buenos Aires)

Capital autorizado fls. 25.000.000

Id. emitido y realizado " 14.000.000

Toda clase de operaciones bancarias. Corresponsales en todo el mundo. perm.

AVISOS VARIOS

Banco El Hogar Argentino

Avenida de Mayo 886

Tiene casas y departamentos en alquiler, en esta capital y pueblos suburbanos.

DODERO Hermanos

CORREDORES MARITIMOS

Montevideo, Rosario, Bahía Blanca

25 de Mayo 267-73, Buenos Aires

LA MARSELLESA, GRAN EMpresa de encerrado de pisos, parquets, limpieza de casas, abono mensual; Gaston Barthélemy, Córdoba 645. U. T. 84 (Avenida).

A RETRATARSE: A CARLOS Pellegrini número 282 (hay ascensor). Regalamos peinado y un retrato grande con marco, en docena de retratos. El regalo vale más de 12 $. Postales finas a pesos 4 la docena.

Gran Hotel España

902 Av. de Mayo 956

EDICTOS JUDICIALES

Por disposición del señor juez de primera instancia en lo civil de la Capital de la República doctor don Arturo Sceber, se cita y emplaza por el término de treinta días, a contar desde la primera publicación del presente, a todos los que se consideren con derecho a los bienes dejados por fallecimiento de don GERMAN BENIGNO BACA, ya sean como herederos o acreedores, para que dentro de dicho término, comparezcan por ante su juzgado y secretaría del que suscribe, a deducir sus acciones en forma, bajo apercibimiento de lo que hubiere lugar por derecho.

Buenos Aires, marzo 19 de 1917.—Francisco Castellanos, secretario.

2|917 v. Abril 19.

Por disposición del señor juez de primera instancia en lo civil de la Capital de la República, doctor don Arturo Sceber, se cita y emplaza por el término de treinta días a contar desde la primera publicación del presente, a todos los que se consideren con derecho a los bienes dejados por fallecimiento de don PEDRO GARINO y don RODOLFO FRANCISCO BENIGNO GARINO, ya sean como herederos o acreedores para que dentro de dicho término, comparezcan por ante su juzgado y secretaría del que suscribe a deducir sus acciones en forma, bajo apercibimiento de lo que hubiere lugar por derecho.

Buenos Aires, marzo 20 de 1917. — Rafael Caputo, secretario 2|937 v. Abril 22.

El señor juez de primera instancia en lo civil de la Capital de la República, doctor don Roberto Bunge, ha dispuesto se cite, llame y emplace por el término de treinta días, contados desde la primera publicación del presente, a todos los que se consideren con derecho a los bienes dejados por don DOMINGO PICARDO o PICCARDO, ya sean como herederos o acreedores, para que dentro de dicho término comparezcan a deducir sus acciones en forma, por ante su juzgado y secretaría del que suscribe, bajo apercibimiento de lo que hubiere lugar por derecho.

Buenos Aires, marzo 27 de 1917. — Dr. Manuel A. Marini, secretario.

2|989 v. Ab. 27.

El señor juez de primera instancia en lo civil de la Capital de la República, doctor don Roberto Bunge, ha dispuesto se cite, llame y emplace por el término de treinta días, contados desde la primera publicación del presente, a todos los que se consideren con derecho a los bienes dejados por doña TERESA LEONE de NERELLI, ya sean como herederos o acreedores, para que dentro de dicho término comparezcan a deducir sus acciones en forma, por ante su juzgado y secretaría del que suscribe, bajo apercibimiento de lo que hubiere lugar por derecho.

Buenos Aires, marzo 22 de 1917. — Fermín M. Alsina, secretario. 2|991 v. Ab. 23

El señor juez de primera instancia en lo Civil de la Capital de la República, doctor Pedro V. Meléndez, ha dispuesto se cite, llame y emplace por el término de treinta días contados desde la primera publicación del presente, a todos los que se consideren con derecho a los bienes dejados por don JOSE COSCIA, ya sean como herederos o acreedores, para que dentro de dicho término comparezcan a deducir sus acciones en forma por ante su juzgado y secretaría del que suscribe, bajo apercibimiento de lo que hubiere lugar por derecho.

Buenos Aires, marzo 28 de 1917. — José Cúneo, secretario. 2|994 v. Ab. 28

El señor juez de primera instancia en lo civil de la Capital de la República, doctor don Pedro V. Meléndez, ha dispuesto se cite, llame y emplace por el término de treinta días contados desde la primera publicación del presente, a todos los que se consideren con derecho a los bienes dejados por DOMINGA VIVIANI o BIAN o DOMINGA MARIA VIVIANI; FRANCISCO ARPE o ARPES o ALPES o ARTI y CAROLINA ARPE de COLOMBO o CAROLINA ARPES o ARPEZ o ARPI, ya sean como herederos o acreedores para que dentro de dicho término comparezcan a deducir sus acciones en forma por ante su juzgado y secretaría del que suscribe, bajo apercibimiento de lo que hubiere lugar por derecho.

Buenos Aires, marzo de 1917. — Narciso Arrotea Molina, secretario.

2|995 v. Abril. 28.

El señor juez de primera instancia en lo civil de la Capital de la República, doctor don Adolfo Casabal, ha dispuesto se cite, llame y emplace por el término de treinta días, contados desde la primera publicación del presente, a todos los que se consideren con derecho a los bienes dejados por don VICTOR THOUVIER o TOUVIER, ya sean como herederos o acreedores, para que dentro de dicho término comparezcan a deducir sus acciones en forma, por ante su juzgado y secretaría del que suscribe, bajo apercibimiento de lo que hubiere lugar por derecho.

Buenos Aires, marzo doce de 1917. — Luis Garciá Fernández, secretario.

3|001 v. Ab. 29.

Por disposición del señor juez de comercio de la capital, doctor Alberto Estrada se hace saber a don MANUEL BORCHES, que habiéndose presentado ante su juzgado y secretaría del autorizante, el representante de la sucesión de los señores Julián Pérez, y Justa Pérez, solicitando el levantamiento de una inhibición anotada en el Registro de la Propiedad, contra don Julián Pérez, a su solicitud el año 1880 y en virtud de no encontrarse prescripta; que si dentro del término de quince días no se presenta oponiéndose a lo solicitado se ordenará el levantamiento.

Buenos Aires, marzo 21 de 1917. — Alberto F. Jordán, secretario. 2|81 v. Ab. 24.

Por disposición del señor juez de primera instancia en lo civil de la Capital de la República doctor don Uladislao F. Padilla, se cita y emplaza por el término de treinta días, a contar desde la primera publicación del presente, a todos los que se consideren con derecho a los bienes dejados por fallecimiento de don ALEJANDRO PARDO, ya sean como herederos o acreedores, para que dentro de dicho término, comparezcan por ante su juzgado y secretaría del que suscribe, a deducir sus acciones en forma, bajo apercibimiento de lo que hubiere lugar por derecho.

Buenos Aires, Diciembre 14 de 1916. — Jorge Ferrari, secretario. 3|76 v. Mayo 11.

Por disposición del señor juez de primera instancia en lo civil de la Capital Federal, doctor Fernando Klappenbach, se cita, llama y emplaza por el término de treinta días a contar desde la primera publicación del presente, a todos los que se consideren con derecho a los bienes dejados por fallecimiento de don NICOLAS DANERI, ya sean como herederos o acreedores, para que, dentro de dicho término, comparezcan por ante su juzgado y secretaría del que suscribe, a deducir sus acciones en forma, bajo apercibimiento de lo que hubiere lugar por derecho.

Buenos Aires, 21 de marzo de 1917. — Carlos Schatz, secretario. 3|84 v. Mayo 12.

Por disposición del señor juez de primera instancia en lo civil de la Capital Federal, doctor Fernando Klappenbach, se cita, llama y emplaza por el término de treinta días a contar desde la primera publicación del presente, a todos los que se consideren con derecho a los bienes dejados por fallecimiento de don BRUNO D. DOMINGO, ya sean como herederos o acreedores, para que, dentro de dicho término, comparezcan ante su juzgado y secretaría del que suscribe, a deducir, sus acciones en forma, bajo apercibimiento de lo que hubiere lugar por derecho.

Buenos Aires, 12 de abril de 1917.— José E. Cirio, secretario.

3|98 v. Mayo 13.

LICITACIONES

Ministerio de Obras Públicas

DIRECCION GENERAL DE PUENTES Y CAMINOS DE LA NACION

Licitación de polvo y granza de granito

Se llama a licitación privada para la provisión de 835 metros cúbicos de polvo y granza de granito. Las propuestas en sobre cerrado se recibirán en la Dirección General, calle Sulpacha 1008, hasta el lunes 16 del corriente mes, a la 1 p. m., para ser abiertas a la 1 1|4 p. m., en presencia de los interesados.

El material debe ser entregado sobre wagones, a razón de 200 toneladas por día, debiendo completarse la entrega de los 835 metros cúbicos dentro de los ocho días a contar de la fecha en que la Dirección comunique la aceptación de la propuesta.

Por muestra y demás condiciones ocurrir a Sulpacha 1008, de 12 a 6 p. m. y el sábado de 9 a 12 m.

Buenos Aires, abril 12 de 1917.

3|81 v abr|15 El Director General.

Departamento Nacional de Higiene

Llámase a licitación pública para el día 11 de Mayo, a las 3.30 de la tarde, para la impresión de Anuario Estadístico Demográfico de la República correspondiente al año 1914. Informes en la Sección Demográfica y pliego de condiciones en la Secretaría Administrativa, 25 de Mayo 277. Las propuestas se abrirán en el despacho del Secretario con las formalidades de ley.— El Secretario.

3.80 v. mayo 11

Departamento Nacional de Higiene

Llámase a licitación pública la impresión bimestral de los Anales del Departamento Nacional de Higiene y Boletín del Instituto de Bacteriología durante el año 1917. Pliego de condiciones en la Secretaría Administrativa, 25 de Mayo 277. Los días hábiles de 1 a 5 p. m., sábados de 10 a 12 m.

Las propuestas se abrirán con las formalidades de ley en el despacho del Secretario Administrativo el 11 de Mayo, a las 3 de la tarde.— El Secretario. 3.79 v. mayo 11

Intendencia Municipal de la Capital

Habiendo vencido el término de arrendamiento de los nichos números 167, 168, 169, 177, 178, (alto nivel); 2, (bajo nivel); 94, 114, (sección 2.a, serie 2a.), del cementerio de Flores, se hace saber a las personas que tengan deudos en ellos depositados, que si dentro del plazo de treinta días a contar desde la fecha de la presente publicación no se presentaran a practicar su renovación, se procederá a exhumar los cadáveres y colocarlos en el osario general.—El secretario.—Buenos Aires, marzo 25 de 1917.

2|964v.23ab.

Intendencia Municipal de la Capital

Llámase a licitación pública para el día 20 del corriente, a las 3 p. m., para la impresión de once mil cuarenta y dos bonos de pavimentación (leyes números 7991 y 8210), de acuerdo con el pliego de condiciones existente en la oficina de licitaciones. Exp. número 48.261-1.917.—Abril 10 de 1917. —El secretario. 3|67v.20ab.

Intendencia Municipal de la Capital

CEMENTERIO DE FLORES

Habiendo vencido el término de arrendamiento de las sepulturas ubicadas en los tablones 34 y 35, sección 9a. (traza provisoria) y tablón 80, sección 5a. del cementerio de Flores, se hace saber a las personas que tengan deudos allí depositados que si en el plazo de treinta días a contar desde la fecha de la presente publicación no se presentaran a practicar su renovación, se procederá a exhumar los cadáveres y colocarlos en el osario general.—El secretario.—Buenos Aires, marzo 25 de 1917. 2|963v.23ab.

Intendencia Municipal de la Capital

Llámase a licitación verbal para la provisión de 210.000 kilogramos de pasto seco, 100.000 kilogramos de maíz, 9.000 kilogramos de afrecho, 85.000 kilogramos de avena, de acuerdo con el pliego de condiciones que puede ser consultado en la Oficina de Licitaciones de la Intendencia Municipal y en la Administración General de Limpieza.

Las propuestas serán oídas el lunes 16 del corriente, a las 4 p. m., en la Administración de Limpieza, Santa Fe 1642. 3|77 v. ab. 14

CONVOCATORIAS

COMPASIA GENERAL DE ELECTRICIDAD de Córdoba. — Sociedad Anónima. — Por disposición del directorio y de acuerdo con el art. 32 de los Estatutos Sociales, se convoca a los señores accionistas a la séptima asamblea general ordinaria, que tendrá lugar el día 19 de abril a. c., a las 4 p. m., en la Sede Social, calle Esmeralda número 188, para tratar la siguiente

ORDEN DEL DIA:

1.o Lectura y aprobación de la memoria y balance, con cuenta de ganancias y pérdidas, correspondientes al séptimo ejercicio financiero, terminado el 31 de diciembre de 1916.

2.o Elección de cinco directores titulares y un director suplente, todos por dos años.

3.o Elección del síndico y síndico suplente.

4.o Designación de dos accionistas para aprobar y firmar el acta de esta asamblea.

Se previene a los señores accionistas que según el art. 28 de los Estatutos Sociales, para obtener el boleto de entrada a la asamblea, es necesario depositar las acciones o los certificados que acrediten su propiedad, hasta tres días antes de la fecha fijada para la asamblea en Buenos Aires, en la Oficina de la compañía, calle Esmeralda número 188 y en Córdoba en nuestra administración, calle Colón número 452.

Buenos Aires, marzo de 1917. — El Directorio. 3|002 v. Ab. 16.

SOCIEDAD ANONIMA "LA PATERNAL". — 2.a Convocatoria. — De acuerdo con el art. 13 de los Estatutos se convoca a los señores socios y accionistas para la asamblea anual ordinaria que tendrá lugar el día 16 de abril de 1917, a las 3 p. m. en el local social calle Corrientes 452, para tratar la siguiente

ORDEN DEL DIA:

1.o Lectura y aprobación de la Memoria y Balance cerrado el 31 de diciembre de 1916.

2.o Lectura del informe del síndico.

3.o Elección de dos directores y dos directores suplentes que terminan su mandato.

4.o Elección de síndico y síndico suplente.

5.o Nombramiento de dos socios para suscribir y dar por aprobada el acta.

Para tener derecho de asistir a la asamblea, los accionistas deberán depositar en la administración sus acciones tres días antes del señalado para la convocatoria, y los socios exhibirán el recibo del último trimestre vencido. — El Presidente.

3 19v.Ab.16

COMPASIA NACIONAL DE CARRUAJES y automóviles. — Sociedad Anónima. — De acuerdo con los estatutos convócase a los señores accionistas a la asamblea general ordinaria para el día 20 de abril de 1917, a las 3 30 p. m., en el local social Bmé. Mitre 1132, para tratar la siguiente

ORDEN DEL DIA:

1.o Memoria e informe del Directorio.

2.o Balance e informe del Síndico.

3.o Elección de tres directores titulares, dos directores suplentes, síndico y síndico suplente.

4.o Designación de dos accionistas para aprobar y firmar el acta de la presente asamblea.

Los señores accionistas deberán depositar sus acciones o certificados de depósito, antes de tres días de la asamblea, en el escritorio de la compañía, Bmé. Mitre 1132, para poder tomar parte en dicho acto.

Buenos Aires, abril 4 de 1917. — El Directorio. 3|39 v. Ab. 19.

COMPASIA NACIONAL DE CARRUAJES y automóviles. — Sociedad Anónima. — Se convoca a los señores accionistas a la asamblea general extraordinaria que tendrá lugar el día 20 de abril de 1917, a las 4 p. m., en el local social, Bmé. Mitre 1132, para tratar la siguiente

ORDEN DEL DIA:

Informe de la comisión nombrada en la asamblea del 28 de abril de 1915 y resolución a tomar.

Los señores accionistas deberán depositar sus acciones o certificados de depósito antes de tres días de la asamblea, en el escritorio de la compañía, Bmé. Mitre 1132, para poder tomar parte en dicho acto.

Buenos Aires, abril 4 de 1917. — El Directorio. 3|40 v. Ab. 19.

"CRISTALERIAS PAFINI". — SOCIEDAD Anónima. — De acuerdo con el artículo 19 de los estatutos sociales, se convoca a los señores accionistas a la Asamblea General Ordinaria para el día 30 de abril de 1917 a las 4 p. m., en el local del Hotel Colón, calle Chacabuco esq. Alsina.

ORDEN DEL DIA:

1.o Presentación de la Memoria, Balance y dictámen del síndico, referente al ejercicio (1916), mil novecientos diez y seis, para su discusión y aprobación.

2.o Distribución de utilidades.

3.o Elección de un síndico y síndico suplente.

Se previene a los señores accionistas que para obtener el boleto de entrada a la asamblea, deberán presentar sus acciones en la administración de la sociedad, calle Chacabuco 646, con tres días de anticipación al fijado para la asamblea. — El Presidente.

3|59 v. Abril 21.

BANCO FRANCES DEL RIO DE LA PLATA. — El Consejo de Administración avisa a los señores accionistas que no habiéndose depositado el número suficiente de acciones para que se verifique el 14 de abril de 1917, la asamblea general ordinaria, queda ésta postergada para el 5 de mayo de 1917, a las 4 p. m., en el local del Banco, Reconquista 157, con la siguiente

ORDEN DEL DIA:

1.o Lectura y aprobación de la memoria y del balance correspondientes al ejercicio de 1916.

2.o Lectura del dictámen del síndico.

3.o Nombramiento de 5 administradores titulares en reemplazo de los señores N. Laclau, doctor C. M. Pradere, J. P. Passicot, L. Dufourcq Lagelouse y P. Barbé, que han terminado su mandato, de 3 administradores suplentes, del síndico y síndico suplente.

4.o Designación de 2 accionistas para aprobar y firmar el acta de la asamblea.

Los señores accionistas que deseen asistir a la asamblea o hacerse representar en ella, deberán depositar sus acciones o el recibo de depósito exigido por el art. 26 de los Estatutos, en el Banco Francés del Río de la Plata, en Buenos Aires, o en sus sucursales, hasta el 1.o de mayo de 1917 inclusive.

3|52 v. Mayo 5.

REMATES

Adolfo Bullrich y Cía.

[illegible]

...tren llevará agregado un coche-comedor para el servicio de la concurrencia.

De Córdoba sale tren la víspera de la venta a las 8.5 de la mañana, pasa por Villa María a las 11.50, por Marcos Juárez a las 3.5 p. m., por Cañada de Gómez a las 5 p. m. y llega a Rosario a las 7 de la noche.

De Rosario sale también la víspera a las 9.45 p. m., pasa por Santa Teresa a las 11.35 p. m., por Peyrano a las 11.55 p. m., por Pergamino a la 2 a. m., por Arrecifes a las 2.42 a. m., por Capitán Sarmiento a las [illegible] a. m. y llega a San Antonio a las 4.18 de la madrugada.

El regreso a Buenos Aires se realizará en el día.

En San Antonio habrá coches para la conducción de los concurrentes al establecimiento.

Comisión, 4 o|o a cargo de los compradores.

Otros informes en nuestra casa, Florida 269 y 273, Buenos Aires.—Adolfo Bullrich y Cía. 3|985-v. a. 20.

Casares Hnos. y Diehl

[illegible] PERIODICOS DE HACIENDAS [illegible] F. C. P., BAHIA BLANCA, F. C. SUR, AZUL, [illegible] F. C. OESTE.

[illegible] vacunos Durham en Charlone, F. C. P.

[illegible]

...proximidades de la estación, con las haciendas a la vista.

Comisión, 2 o|o al vendedor y 2 o|o al comprador en haciendas generales y 3 o|o a cada parte de reproductores y yeguarizos.

Por consignaciones y pedidos de locales dirigirse a nuestro representante señor José María Blanco, en Charlone, F. C. al Pacífico, o a nuestras oficinas Sarmiento 357, Buenos Aires.

Próximamente detalles. — Casares Hnos. y Diehl. 3|62 v. Ab. 18.

Pereyra, Wallace y Cía.

550 vacunos 550

[illegible] F. C. S. — EL MIER-[illegible] de abril, a la 1 p. m., en [illegible]

[illegible]

[illegible] VACUNOS DE TAMBO EN DOM [illegible] F. C. S.

El sábado 21 de abril, a la 1 p. m., en nuestras instalaciones.

Por cuenta y orden de su dueño el señor Juan Gorostiague de Villa Elisa, [illegible] buen mestizo Durham en muy buen estado y reconocida como buena productora. Después detalle completo.

Por informes a nuestro escritorio, Perú 275. — Pereyra, Wallace y Cía. 3|99 v. Ab. 20.

Giménez Zapiola, Paulo y Cía.

JUDICIAL. — SIN BASE. — LUZURIAGA entre Suárez y Mizaté, a 1 cuadra de la estación terminal de la Cía. General de F. C. de la provincia de Buenos Aires, a 2 de la estación [illegible] y a dos cuadras de las Avenidas Vélez Sarsfield y Alcorta y del Instituto Bacteriológico. Barrio de edificación moderna con buen servicio de tranvías, calle adoquinada. Medidas: [illegible] m. 80 de frente; 64 m. 28 en su costado N. E. y 36 m. 65 en el costado S. O., que es una línea quebrada. Superficie total 1877.33 metros cuadrados. Sin base, al mejor postor. Por orden del señor juez de primera instancia doctor Pedro V. Meléndez, secretaría del doctor Arrotea Molina, a propuesta de partes en el expediente Votta, Solari y Cía. contra doña Luisa Spangemberg de Vieyra.

El domingo 15 de abril a las 3 p. m., en el mismo. El terreno será entregado con adoquinado pago. 8 o|o a cuenta de precio y 2 o|o de comisión en efectivo. — Giménez Zapiola, Paulo y Cía., Florida 339. 3|15 v. Ab. 15.

Bravo Barros y Cía.

CASA EN AVELLANEDA. — JUDICIAL.— En Villa Domínico.— Avenida General Mitre 4295|99 esquina Tuyú núm. 21. Con frente al tranvía eléctrico a plaza de Mayo y a una cuadra de la quinta de Domínico. Juez Dr. Fernando M. Colombres, secretario doctor Osvaldo Rocha. Juicio José Ventura con José Neira. Base, $ 5.588.80.

El domingo 22 de abril a las 3 p. m., en la misma propiedad.

Terreno: 11m08 (12v79) a General Mitre, 29m44 (34 varas) a Tuyú, 11m03 (12v74) en un costado y 28m19 (32v54) en otro. Edificio: Local para negocio con vidrieras y cortinas metálicas y sótano, dos habitaciones, dos galpones de material y cinc y entrada para carros. Desocupada. Llaves en Tuyú 27. 8 o|o a cuenta de precio. — Comisión 2 o|o. Informes, 351 San Martín 351. — Bravo Barros y Cía. 3|51 v. Abril 21.

Podestá Serodino y Cía.

[illegible] SAN [illegible] 764, entre las de Maipú y [illegible], remataremos sobre la misma el domingo 22 de abril, a las 3.30 p. m., Mide [illegible] de frente al norte por 31m78 centímetros de fondo o sea una superficie total, según títulos, 388m20 (517v60) centivaras y según tasación 391m53 (522v04) centivaras cuadradas, (ad corpus). El edificio aunque antiguo produce renta y está regularmente conservado, consta de dos construcciones, la primera con frente a la calle, se compone de un local para negocio, tres dormitorios, comedor, despensa, etc. El segundo cuerpo lo compone dos departamentos en perfecto estado: uno bajo y otro alto.

Tasación $ 80.060.40 m|n. Base 2|3 partes o sean $ 53.373.60 m|n.

Venta ordenada por el señor juez de comercio doctor Eduardo M. Naón, secretaría del doctor Aguilar, perteneciente al juicio que por cobro de crédito hipotecario sigue la "Caja de Crédito Hipotecario" contra el doctor Juan Arturo Aguirre.

Quedan autorizados los martilleros para percibir del que resulte comprador el 8 o|o de seña a cuenta de precio y el 2 o|o de comisión.

Por más datos a la secretaría del autorizante, Palacio de Justicia o Avenida de Mayo 686, 1er. piso. 3|4 v. Ab. 29.

T. A. Vinelli y Cía.

San Martín 345. U. T. 1881 Avda.

JUDICIAL. — EN TEMPERLEY ferrocarril Sud. Casa Colón y Pichincha 586, a una cuadra del Hipódromo y del boulevard Pasco, con tranvía y a 5 al este de la estación. Su edificio consta de 2 habitaciones, 1 piecita, cocina, w. c., galería, pozo con bomba, etc. Tasación, $ 3.200.

Base, $ 2.133.33 o sea las dos terceras partes de la tasación.

El domingo 22 de abril, a las 3.30 p. m., en la misma. Orden del señor juez de comercio, doctor Alberto Estrada, secretaría a cargo del doctor Aureliano García Calvo, en el juicio seguido por don Barale Hermanos contra José Hermida, sobre cobro de pesos.

Más datos, solicitarlos en las oficinas de los martilleros o en la secretaría del autorizante. Seña 8 o|o. Comisión 2 o|o. 3|48-v. a. 22.

BANCO HIPOTECARIO NACIONAL

25 DE MAYO 245 — BUENOS AIRES

CONDICIONES GENERALES DE LOS REMATES

1.o—Los remates están sujetos a la aprobación del Directorio y se hacen por cuenta del deudor.

2.o—El comprador podrá continuar con la hipoteca que reconoce la propiedad abonando la diferencia entre la deuda actual y el precio de compra.

3.o—Todo comprador abonará en efectivo al firmar el boleto, el 5 o|o de seña y el 1 o|o de comisión en efectivo.

4.o—Los títulos de propiedad pueden ser revisados en el archivo del Banco antes del remate.

5.o—Por mayores informes, ocúrrase a las oficinas del Banco.

CASA CALLE YAPEYU NUMERO 630, ENtre las de Agrelo y Méjico. N.o H.o 16681, serie C. H. A. 6 o|o. El domingo 15 de abril a las 4 p. m., el Banco Hipotecario Nacional, rematará en la misma esta propiedad edificada en terreno de 8.66 metros de frente al O. por 38.97 metros de fondo, previniéndose que en el costado N. a los 33.97 metros de la línea del frente tiene un martillo en contra de 0.75 metros de N. a S. por 5 metros de O. a E., teniendo en el contrafrente 7.91 metros. Ad corpus. Con 5 habitaciones, una pieza en alto y dependencias.

Base de venta, $ 9.080. Hipoteca pesos 7.080. Deuda actual $ 6.644;481.

Esta venta se efectúa dentro de las condiciones publicadas al principio de esta sección.

Aviso iniciado en LA EPOCA el 1.o de abril de 1917. 3|17 v. Ab. 15.

GRAN FINCA CALLE TRIUNVIRATO NUmeros 2053|99, esquina Olleros números 4164|86. N.o H.o 14869, serie C. N. A. 6 o|o. El martes 17 de abril a las 2 p. m., el Banco Hipotecario Nacional, rematará en su local esta finca edificada en terreno de 53.05 metros de frente al S., 50.97 metros en su otro frente al O., 51.41 metros en su costado al N. y 48.50 metros por el otro costado al E., ad corpus, la que se compone de varias casas con las siguientes distribuciones: Olleros N.o 4164, con una pieza, un galpón grande y dependencias. Olleros números 4166|80, casa de inquilinos con dos plantas, formando 15 departamentos, teniendo la primera 7 departamentos con 2 habitaciones y dependencias cada una, dos de ellos con una piecita más y la planta alta con 8 departamentos iguales a los de la baja, menos las 2 piecitas. Olleros número 4186 con un galpón grande, etc. Por Triunvirato número 2083, un kiosco y por el número 2069, casa con 2 piezas, galpón, etc., en comunicación con el lote contiguo, donde existe un galpón grande. El afirmado que importa $ 9.198, es a cargo del comprador.

Base de venta $ 110.000. Hipoteca pesos 80.000. Deuda actual $ 75.414;448.

Esta venta se efectúa dentro de las condiciones publicadas al principio de esta sección.

Aviso iniciado en LA EPOCA el 3 de abril de 1917. 3|36 v. Abril 17.

CASA CALLE PLAZA N.o 1205, ESQUINA Charlone 1739. — A requerimiento judicial. N.o H.o 18672, serie C. H. A. 6 o|o. El martes 17 de abril, a las 2 p. m., el Banco Hipotecario Nacional, rematará en su local esta propiedad edificada en terreno de 12.99 metros de frente al O. (Plaza) por 21.66 metros de frente al S. (Charlone) "ad corpus" con 4 piezas, dos cuartos para depósitos y dependencias.

Base de venta $ 7.600. Hipoteca pesos 7.000. Deuda actual $ 6.588;763.

Esta venta se efectúa dentro de las condiciones publicadas al principio de esta sección.

Aviso iniciado en LA EPOCA el 3 de abril de 1917. 3|35 v. Ab. 17.

CASA CALLE VIAMONTE N.o 1871, ENTRE las de Paraná y Montevideo. N.o H.o [illegible] serie C. H. A. 6 o|o. El domingo 22 de abril a las 3 p. m., el Banco Hipotecario Nacional, rematará en su local, esta propiedad edificada en terreno de: 7.79 metros de frente al S. por 71.66 metros de fondo ad corpus. El edificio consta de 8 habitaciones y dependencias.

Base de venta $ 43.000. Hipoteca pesos 42.500. Deuda actual, $ 40.610.378.

Esta venta se efectúa dentro de las condiciones publicadas al principio de esta sección.

Aviso iniciado en LA EPOCA el 6 de abril de 1917. 3|42 v. Ab. 20.

TERRITORIO NACIONAL DEL RIO NEgro. — Fracción de campo. N.o H.o 13.593, serie C. H. A. 6 o|o. El lunes 23 de abril a las 2 p. m., el Banco Hipotecario Nacional, rematará en su local calle 25 de Mayo número 245 (Capital Federal), esta fracción de campo de 101 hectáreas, 45 áreas, 59 centiáreas, situado en la sección VII de la colonia Choele Choel, lote agrícola número 24, del Territorio Nacional del Río Negro. Tiene la forma de un polígono irregular y linda por el N. E. en una extensión de 388 metros con los lotes número 20 y 21 y por los demás rumbos con el Río Negro.

Base de venta $ 21.000. Hipoteca pesos 17.000. Deuda actual $ 16.244;151.

Esta venta se efectúa dentro de las condiciones publicadas al principio de esta sección.

Aviso iniciado en LA EPOCA, el 9 de abril de 1917. 3|44 v. Ab. 23.

TERRITORIO NACIONAL DEL RIO NEgro. Fracción de campo. N.o H.o 10.185, serie C. H. A. 6 o|o. El lunes 23 de abril a las 2 p. m., el Banco Hipotecario Nacional, rematará en su local calle 25 de Mayo número 245 (Capital Federal), un campo de 1500 hectáreas de superficie, situado en el Territorio Nacional del Río Negro, a 7 leguas de la estación Benjamín Zorrilla F. C. S. sección XVI, fracción A, parte N. del lote número 18. Linda al N. con el lote número 22, por el O. con el número 19, por el S. con tierras del mismo lote, número 18, todos de la fracción A. sección XVI y por el E. con terrenos de la sección XI.

Base de venta $ 12.500. Hipoteca pesos 9.000. Deuda actual $ 8.423;650.

Esta venta se efectúa dentro de las condiciones publicadas al principio de esta sección.

Aviso iniciado en LA EPOCA el 9 de abril de 1917. 3|45 v. Ab. 23.

TERRITORIO NACIONAL DEL RIO NEgro. Dos lotes de terreno de 10.000 hectáreas cada uno. A requerimiento judicial. N.o H.o 13.161, serie C. H. A. 6 o|o. El lunes 23 de abril, a las 2 p. m., el Banco Hipotecario Nacional, rematará en su local estos terrenos. Lote número 4, sección XI, fracción B. Superficie 10.000 hectáreas a cinco leguas de la estación Juan de Garay F. C. S., vía Neuquén, lindando al N. con el lote 24, fracción F, al S. lote 7, fracción B, al E. lote 5 y al O. con el lote 3 de la misma fracción. Lote número 24, fracción F, sección XI a 4 1|2 leguas de la estación Juan de Garay F. C. S., vía Neuquen, lindando por el N. con el lote 17, fracción F. de la sucesión A. Acevedo por el S. Lote 4, fracción B. por el E. con el lote 25, fracción F. de Laharraque y por el O. con el lote 23 de la fracción F.

Base de venta $ 102.000. Hipoteca pesos 72.500. Deuda actual $ 67.857;175 cada uno.

Esta venta se efectúa dentro de las condiciones publicadas al principio de esta sección.

Aviso iniciado en LA EPOCA el 9 de abril de 1917. 3|44 v. Ab. 23.

CASA DE ESCRITORIOS CALLE LIBERtad número 541|43|45, entre las de Tucumán y Lavalle. N.o H.o 125, serie P. C. El miércoles 25 de abril, a las 2 p. m., el Banco Hipotecario Nacional, rematará en su local esta propiedad edificada en terreno de: 10.175 metros de frente al O. por 19.392 metros de fondo al E. ad corpus. El edificio se compone de subsuelo y 6 pisos altos.

Subsuelo con entrada por el número 541, un salón de negocio y por el número 545, otro salón de negocio, w. c. y patio.

Piso bajo con zaguán de entrada (número 543), consta de dos saloncitos al frente, 3 piezas, vestíbulo, toilette y w. c., lugar para el ascensor y escalera de mármol que conduce al último piso.

Primer piso alto consta de 6 piezas, vestíbulo, toilette y w. c. y los pisos segundo, tercero, cuarto y quinto con igual distribución que el primer piso alto.

Base de venta $ 19.500 m|n. El comprador continuará haciendo el servicio de la hipoteca originaria de pesos 14.250 m|n. que reconoce la propiedad, reducida hoy a pesos 4.327,497 milésimos, y abonará en dinero el exceso sobre esta suma hasta el precio de compra. El servicio de la hipoteca se hará a razón del 10 o|o anual, pagaderos en curso legal por semestres adelantados. En caso de cancelación o anticipo de capital, solo podrá efectuarse de acuerdo con las leyes números 2842 y 8172.

Esta venta se efectúa dentro de las condiciones publicadas al principio de esta sección.

Aviso iniciado en LA EPOCA, el 11 de abril de 1917. 3|63 v. Ab. 25.

5 LOTES DE TERRENO CALLE SAN JUAN números 2021|23|35|37|41|43|51 y 53, entre las de Sarandí y Rincón. N.o H.o 8953, serie C. H. A. 6 o|o. El viernes 27 de abril a las 3 1|2 p. m., el Banco Hipotecario Nacional, rematará estos lotes con la edificación que se encuentre; en los mismos.

Lote N.o 1. — San Juan número 2051|53 con 9.87 metros de frente al S., 57.10 metros en su costado O., 57.21 metros en el del E. y 9.37 en el contrafrente.

Lote N.o 2. — San Juan número 2041|43 con 9.87 metros de frente al S., 57.21 metros en el costado O., 56.64 metros en el delE. y 7.83 metros en el contrafrente con un martillo a favor de 0.40 metros por 2.04 metros.

Lote N.o 3. — San Juan número 2037, con 9.87 metros de frente al S., 56.64 metros en el costado O., 57.42 metros en el del E. y 3.90 metros en el contrafrente con un martillo a favor de 0.78 metros por 5.97 metros.

Lote N.o 4. — San Juan 2025 con 9.87 metros de frente al S., 57.42 metros en el costado O., 57.54 metros en el del E. y 9.37 metros en su contrafrente.

Lote N.o 5. — San Juan número 2021|23, con 9.57 metros de frente al S., 57.54 metros en su costado O., 57.65 metros en el del E. y 9.87 metros en su contrafrente.

Base de venta $ 30.000. Hipoteca pesos 20.000. Deuda actual $ 27.871,196 cada uno.

Esta venta se efectúa dentro de las condiciones publicadas al principio de esta sección.

Aviso iniciado en LA EPOCA el 12 de abril de 1917. 3|92 v. Ab. 27.

BANCO HIPOTECARIO NACIONAL. — 25 de Mayo 245. — Buenos Aires. — Sucursales en La Plata, Bahía Blanca, Rosario, Santa Fe, Paraná, Concepción del Uruguay; Corrientes; Córdoba; Santiago del Estero; Tucumán; Salta; Jujuy; La Rioja; Catamarca; San Luis; Mendoza y San Juan.

Agencia en Santa Rosa (Pampa Central). Agente en General Roca (Río Negro).

PRESTAMOS HIPOTECARIOS

Se avisa al público que desde el 16 del corriente, el Banco Hipotecario Nacional, recibirá solicitudes de préstamos en la casa central y sucursales.

Los préstamos se acordarán en "Cédula hipotecaria argentina 6 o|o". Segunda ley número 9155, segunda serie.

El servicio será semestral con vencimientos en mayo y noviembre.

Las solicitudes de territorios nacionales y sucursales podrán ser presentadas en la casa central.

Buenos Aires, abril de 1917. — A. Díaz, gerente. 3|86 v. Ab. 16.

Peralta Martínez y Serna

JUDICIAL. — EN COMODORO Rivadavia, territorio nacional del Chubut. Un terreno con construcciones. Orden del señor juez doctor A. Estrada, secretaría del doctor García Calvo. Juicio seguido por la Compañía Argentina de Tabacos Limitada contra José Rozas Mazón. Base, pesos 5.000, o sea las dos terceras partes de la tasación.

El sábado 28 de abril, a las 3, en nuestra casa, 320 San Martín 326.

Medidas: 25 metros por 50. Superficie, 1.250 m. c., forma esquina. Es el lote urbano letra H de la manzana número 11 y linda por el sud, calle en medio con la manzana 12; por el oeste, calle en medio, con la manzana 15 y por el norte y este, con los solares b y c de la misma manzana, respectivamente. Existen 2 habitaciones de chapas y un rancho sin piso.

8 o|o a cuenta de precio y 2 o|o de comisión. Informes, 320 San Martín 326. — Peralta Martínez y Serna. 3|85-v. ab. 27.

PEDRO Y ANTONIO LANUSSE

EN BAHIA BLANCA

3.800 vacunos 3.800
15.000 lanares 15.000
40 yeguas percheronas 40
1 padrillo importado 1

El miércoles 18 de abril

En las instalaciones de la Sociedad Rural en Bordeu, con las haciendas clasificadas en lotes y de acuerdo con el siguiente detalle: hacienda vacuna: 600 novillos mestizos 2 1|2 a 3 1|2 años, carne gorda arriba; 500 novillos mestizos Durham, 2 1|2 años arriba, para invernada; 400 novillos mestizos, 1 1|2 años, para invernada; 156 novillos mestizos Durham, 1 1|2 años, buen estado; 100 novillos mestizos gordos para frigorífico y consumo; 150 vacas mestizas gordas, consumo; 600 vacas mestizas y cuarteronas, en lotes; 350 vacas mestizas y cuarteronas, con 350 terneros al pie; 35 vacas mestizas Durham, con 35 terneros al pie; 250 vaquillonas mestizas, 2 1|2 años, buen estado; 250 vaquillonas mestizas, 1 1|2 años; 40 bueyes y torunos, gordos; 10 toritos Durham, buena procedencia. Hacienda lanar: 1000 capones para carnicería; 4000 capones Rambouillet invernada; 2000 capones cruza invernada 2000 ovejas cruza servidas especiales para cría; 2000 ovejas cruza, en lotes; 2000 ovejas Rambouillet; 1000 ovejas al corte; 40 yeguas percheronas, muy mestizas, mansas de pecho; 1 padrillo importado. Comisión, 2 o|o a cargo de los compradores y 2 o|o a cargo de los vendedores en haciendas generales y 3 o|o a cada parte, en reproductores y yeguarizos. Por más datos a nuestro escritorio en Buenos Aires o en Bahía Blanca a los señores P. y A. Lanusse y Olaciregui. — Pedro y Antonio Lanusse., Belgrano 836.

3|92 v. Ab. 16.

Jorge N. Williams

JUDICIAL. — QUINTA EN MERLO con 79.205 metros, alambrado, 2 poblaciones con 5 y 2 habitaciones, cocina, molino lindando con Dambolena, Cano, Echegaray y Casagrande y base de 3.696.23 $.

El martes 17 de abril, a las 4 p. m., en la misma, por orden del juez Dr. Klappenbach, secretaría Dr. Ayarragaray, juicio Casagrande con Anchorena. Seña 8 o|o. Comisión 2 o|o. 3|28 v. ab 17

Juan M. Brunetti y Cía.

Sucesores de Félix Lora y Cía.

JUDICIAL.—EN TRENQUE LAUquen (F. C. Oeste). Tres chacras con una superficie total de 295 hectáreas, 84 áreas 24 centiáreas. Base, pesos 26.125 m|n. El remate se efectuará en nuestro escritorio, calle Rivadavia número 714 (capital federal)

El sábado 28 de abril, a las 3 de la tarde, en un todo deacuerdo al siguiente:

EDICTO JUDICIAL

Por disposición del señor juez en lo civil, doctor Fernando M. Colombres, secretaría del autorizante, se hace saber que en el juicio por cobro hipotecario seguido por Ernesto S. Bernasconi contra Vicente Pereda y Pereda, han sido designados los martilleros Juan M. Brunetti y Cía., para que vendan en público remate el día y hora que designen, en su escritorio en esta capital, calle Rivadavia número 714, tres terrenos de chacra con todo lo en ellos edificado, clavado y plantado, ubicados en el cuartel 20 del partido de Trenque Lauquen (provincia de Buenos Aires), los que forman parte del lote designado en el plano levantado por el agrimensor don Mariano Quintana con el número 6 y se hallan señalados en los de venta que se refiere la escritura con los números 50, 52 y 54, compuesto el primero de 96 hectáreas, 68 áreas 32 centiáreas y los dos últimos constan de 99 hectáreas, 94 áreas, 96 centiáreas cada uno, formando entre los tres una superficie total de 295 hectáreas, 84 áreas, 24 centiáreas: están unidos y lindan en conjunto al noroeste calle en medio con la chacra 48; al noreste también calle en medio con la 49, 51 y 53; al sudeste con las 57 y 58 y al sudoeste con el doctor Faustino Trongé, tomando como base para la venta la suma de 26.125 $ m|n., publicar avisos por 15 días en el "Boletín Judicial" y LA EPOCA y exigir el 8 o|o como seña y 2 o|o de comisión. Buenos Aires, marzo de 1917. — Doctor Horacio H. Dobranich. — Más datos, a nuestro escritorio, Rivadavia número 714. — Juan M. Brunetti y Cía.

3|94-v. abril 28.

ALEJANDRO LANZA

25 de Mayo 294 (*U. T.* 2955, *Avenida*). JUDICIAL. — POR ORDEN DEL señor juez de paz de la sección 6.a. don Carlos Keen Lamas y como perteneciente al juicio Bartolomé Angelino contra don Jorge Alberto Monkes, remataré el *día 18 de abril a las 2 p. m.*, en el local Venezuela 1034, una máquina formato grande marca Marinoni, dos máquinas minervas, una máquina guillotina de cortar papel, una caja fierro marca La Nacional, sin número, 600 kilos tipos titulares en caja, un motor para linotipo, eléctrico, y otros artículos que se encontrarán en exhibición. Comisión, 10 o|o a cargo del comprador. Seña a satisfacción. Más datos a mi escritorio o al juzgado, Santiago del Estero 338. — Buenos Aires, marzo 22 de 1917. — Carlos Keen Lamas. 3|92vAb.18

PROFESIONALES

ABOGADOS

Estudio de los doctores
José María Sáenz Valiente y Andrés Ferreyra
Abogados
Lavalle 1312 — U. T. 3039 Libertad

Dr. VICENTE C. GALLO
Estudio: Avenida de Mayo 1411
U. T. 665 (Libertad)

Dr. FERNANDO SAGUIER
Estudio: Florida 449
U. T. 6037 (Avenida)

Dr. HIPOLITO LEYS
Estudio: Lavalle 930. U. T. 3606 (L.)

Dr. DOMINGO E. SALABERRY
Defensa 188

Dr. PEDRO A. FOX
Estudio: B. Mitre 754

Dr. LEONARDO PEREYRA IRAOLA
Estudio Florida 890 U. T. (Av.)
Esmeralda 1212 U. T. 1621 (Juncal)

INGENIEROS

L. ALBERTO BARRIONUEVO
Ingeniero civil
Estudio, San Martín 522, Dto. 4.

MEDICOS

ANALISIS LABORATORIO Y FARMACIA *Abierto Día y Noche*
SUIPACHA 477 — DOCTORES **NELSON**
U. T. 318 Libertad

Doctor PICCININI
Especialista en enfermedades secretas: gastro intestinales y piel. — Consultas de 11 a 12 a. m. y de 2 a 5 p. m. Consultas 5 pesos, aplicaciones del 914. 20 $. — Corrientes 1211.

Dr. A. C. REBUFFO
Enfermos de los ojos
Consultas de 10 a 11 y 2 a 6 p. m.
Bmé MITRE 1036

Dr. MARTIN M. TORINO
Médico cirujano. Enfermedades crónicas e internas. Ha trasladado su escritorio a ARENALES 1649. Consultas de 1 a 3.

Dr. E. G. FIGUEROA
Afecciones intestinales, estómago y abdominales, tratamiento especial de las hemorroides. — Santa Fe 1272. De 4 a 6 de la tarde.

Dr. LUIS I. FUENTES
Nariz, garganta y oídos. Médico del hospital Clínicas. Ex médico interno del hospital T. Alvear. Consultas de 3 a 5. — Maipú 377, Unión Telef. 934, Avenida.

Dr. ALEJANDRO GOWLAND
Oculista. — Ex jefe de Clínica de la Facultad de Medicina. Consultas de 3 a 5. — Maipú 377 U. T. 934, Avenida.

Dr. ENRIQUE E. MANSON
Médico del Hospital Rivadavia. Señoras, Partos y Cirujía abdominal. — Consulta de 3 a 4. Montevideo 327. — Director del Sanatorio Althabe, Crispo y Manson de la calle Estados Unidos 1038.

Folletín de LA EPOCA (51)

MARY O'CONNOR

Un crimen misterioso

CAPITULO LVII

A las doce

¡Las once! ¡Ya no podía aguardar más! La residencia de Miguel Dred no estaba muy distante del hotel, pero su impaciencia y su ansiedad iban siendo intolerables. Se había apoderado de él un repentino temor de que el detective se escapase. Pero se detuvo a considerar que aquellas acusadoras hojas del manuscrito eran suficientes par asegurar la captura del asesino, porque apenas hay rincón de la tierra donde la justicia no pudiera descubrirlo.

Salió antes de la hora, y con paso vivo se dirigió a la calle donde vivía el detective. Entonces sintió apoderarse de él una fuerte, pero inexplicable repugnancia. No podía entrar en la casa hasta que diese la hora.

Empezó a pasearse por la calle bajo el abrasador sol de la India. ¡Las doce menos cinco!... ¡menos cuatro... ¡menos tres! Ya no podía aguardar más. Se acercó a la casa. Iba a entrar en el portal cuando alzó la cabeza y vió los ojos de Miguel Dred clavados en él desde una ventana donde estaba asomado.

Un involuntario estremecimiento agitó todo su ser. ¿Qué sería aquello tan horrible que expresaba aquella cara flaca, macilenta y tétrica, con aquellos ojos abrasadores que miraban intensamente hacia abajo?

Pablo se quedó petrificado en el suelo, con la cabeza levantada. Vió la mano del detective, amarilla como el marfil, subir lentamente hasta el cuello y la cara desapareció de la ventana.

El hechizo que sujetaba al marino quedó roto. Subió a saltos la tortuosa escalera y llamó a la puerta con estrépito. Salió un criado indio. Sin dar una palabra de explicación, el capitán del "Nebudda" se abrió camino, subió unos cuantos escalones y penetró rápidamente en un aposento cuya puerta estaba abierta. En aquel cuarto no había nadie. pero tenía otra puerta que comunicaba con un aposento interior. Temeroso sin saber por qué, Pablo empujó aquella puerta y se encontró un gabinetito amueblado como fumador.

Allí, sobre un diván, yacía Miguel Dred. Al entrar Pablo, no se movió. Pálido y medroso, el marino se acercó y de repente retrocedió horrorizado. Se dió cuenta de que en los pocos momentos transcurridos desde que Miguel Dred se había retirado de la ventana habíase desarrollado una tragedia, en la cual el culpable se había castigado a sí mismo.

En una mano delgada y marfileña, el detective sostenía el alfiler de la corbata, el famoso corazón de ópalos y brillantes, con la aguzada punta hundida en la carne de la muñeca. Alrededor del pinchazo la piel estaba ligeramente hinchada y azulada... lo mismo que se observó en el pecho de lord Luxmore.

¡Miguel Dred estaba muerto!

CAPITULO LVIII

Conclusión

Aquel día, como el otro en que Pablo fué a despedirse, Lena Luxmore aguardaba, sola, en el salón de Cranleigh Hall. También era invierno como entonces, los leños que ardían en la chimenea proyectaba un movedizo resplandor sobre las oscurecidas paredes.

Los cinco años transcurridos, con todas sus penas, su soledad y sus dudas, no habían robado un solo encanto al rostro de Lena Luxmore. Los ojos pardos azulados que la iluminaban estaban más tristes quizás que entonces; pero no habían perdido su ternura. La boca también tenía un gesto más grave, pero al mismo tiempo era más dulce. Mientras permanecía sentada escuchando y aguardando, su color sonrosado de exquisita delicadeza cubría sus mejillas, débil y suave sonrisa de alegre esperanza jugueteaba en sus labios, y una luz de felicidad brillaba en sus ojos. Ya no llevaba el vestido de luto que tanto tiempo había usado en memoria de su infortunado padre. Vestía un traje blanco crema, que caía formando pliegues alrededor de su figura rebosante de gracia y se juntaba en el cuello entre cascadas de encajes. En su pecho lucía un ramo de lirios blancos, y de aquel busto ideal surgía y destacábase su preciosa cabeza y el sedoso cabello con la belleza de una visión.

El crepúsculo iba convirtiéndose en sombras, cuando al fin oyó los pasos que esperaba. Su corazón aceleró los latidos. La resplandeciente luz del fuego iluminó el débil carmín de sus mejillas que se tornaba rojo. La puerta se abrió y volvió a cerrarse. Había entrado Pablo Wingrove.

El marino vió alzarse la alta y blanca figura y esperarle ante el resplandor de las llamas. Rebosando la tierna reverencia de su gran amor, el joven se detuvo con timidez. Entonces ella salió a su encuentro tendiéndole los brazos.

—¡Pablo!

—¡Lena mía!

Siguió un silencio que decía más que muchas palabras... Un silencio en el cual el corazón latía junto al corazón, y los sufrimientos y penas de cinco años se olvidaban en un solo momento de alegría. Pablo habló al fin.

—Para siempre, Lena.

Y ella murmuró, respondiéndole:

—Para siempre.

—Valía la pena de aguardar, querida mía.

—Sí — repuso dulcemente ella. — ¡Sí!

—¿Ha sido penosa la espera, Lena mía?

La sintió estremecerse, como si el recuerdo la causase dolor.

—Muy penosa — murmuró. — Beatriz te dirá lo terrible que ha sido. Ella me ha ayudado a soportarla, dándome el consuelo que antes, en tiempos pasados, traté de darle yo a ella.

Pablo inclinó la cabeza para acercar su rostro al de Lena. Su mano le acariciaba el cabello.

—Olvidemos el pasado, querida mía. Ante nosotros se extiende brillante el futuro.... tan brillante como lo veíamos hace mucho tiempo. Me han pedido que vuelva al "Berenice". ¿Qué hago?

Una sonrisa había iluminado el rostro de la joven, pero movió la cabeza.

—No, Pablo. El "Berenice" te tendría alejado de mí. Pero me alegro de que te hayan llamado; estoy contenta y ufana de que tu nombre quede limpio.

—Lena — murmuró Pablo. — ¿Querrás llevar mi nombre? ¡Que sea pronto!

—Cuando tú quieras — respondió sencillamente.

Un mes después se casaban en la pequeña iglesia parroquial próxima a Cranleigh Hall. Durante muchas generaciones había sido costumbre que los miembros de la familia de Luxmore se casasen en Luxmore; pero los trágicos recuerdos del lugar imposibilitaba que esta unión se celebrase a la sombra de sus muros. Ya corría el rumor de que frecuentaban los duendes la antigua mansión señorial. Un año después fué derribada.

Diéronse pasos secretamente para procesar a Mrs. Vayne; pero murió antes de ser detenida. En atención a lady Ormidale, no se divulgaron los hechos referentes a la culpabilidad de Miguel Dred y a la verdadera causa del asesinato.

La solución del misterio de Luxmore se da al mundo por primera vez en estas páginas.

FIN

INFORMACIONES DE ULTIMA HORA

LA GUERRA MUNDIAL

Sud América en el conflicto europeo

Situación internacional en el Brasil

La batalla en las llanuras de Lens y Douai

EL EMPUJE FRANCO-BRITÁNICO

SIMPATÍAS DE LOS INTELECTUALES ESPAÑOLES POR FRANCIA

(De nuestros corresponsales y de la Agencia Havas)

Situación internacional

RIO DE JANEIRO, abril 14. — Anoche el ministerio de relaciones exteriores, entregó a la prensa la siguiente nota oficial:

"El gobierno del Brasil, ha iniciado negociaciones con el gobierno de la Argentina, para celebrar una asamblea en la que se hallen representados los países americanos. Aquella se reuniría en Buenos Aires, con el fin de establecer una inteligencia entre los países del continente ante los problemas suscitados por la guerra actual".

RIO DE JANEIRO, abril 14. — El gobierno continúa recibiendo adhesiones por su actitud frente al hundimiento del vapor brasileño "Paraná".

Entre estas adhesiones se encuentra un telegrama del ex presidente de la república, doctor Rodríguez Alves, al presidente actual, doctor Braz, en que elogia su energía.

RIO DE JANEIRO, abril 14. — Se anuncia que mientras el gobierno no realice ningún nuevo acto desfavorable a su situación con respecto a Alemania, el ministro de Austria, no pedirá sus pasaportes.

Mientras tanto ese diplomático, se encargará conjuntamente con los cónsules de su nacionalidad, de los intereses alemanes en el Brasil.

Los vapores alemanes

RIO DE JANEIRO, abril 14. —Comunican de Florianópolis, capital del estado de Santa Catalina, que las autoridades militares tomaron posesión del único vapor alemán allí internado el "Santa Ana", sin que se produjera el menor incidente.

La batalla en las llanuras de Lens y Douai

El empuje franco-británico

PARIS, 14—La batalla va tomando amplitud. Esta nueva victoria de toda importancia llevó a los ingleses a las puertas de Lievin, frente a Lens. Este éxito completa los obtenidos los días 9 y 10 del corriente y da a los ingleses todas las posiciones dominantes de la llanura de Lens y Douai en un frente de más de 30 kilómetros. Los alemanes perdieron la primera y segunda líneas y tuvieron varios puntos de la tercera línea ampliamente mellada.

Los ejércitos aliados atacaron el foso Hindenburg de cada lado de Saint Quentin y obtuvieron excelentes resultados. Los ingleses realizan un avance notable y los franceses están llegando detrás de la línea alemana.

La línea Hindenburg está presionada ahora en todas partes bajo el victorioso empuje francobritánico.

Los progresos de los aliados continúan diariamente en dirección a Saint Quentin y Cambrai.

Los demás esperan aún mejores noticias.

Comunicado oficial británico

LONDRES, 14—Un comunicado oficial anuncia que al nordeste de St. Quentin, al este de Leveguer y en el bosque de Havririncourt, progresamos a pesar del tiempo desfavorable. Los aviadores obraron útilmente. Derribamos cinco aparatos enemigos y perdimos tres.

El número de los prisioneros pasa ahora de 13.000, de los cuales 285 oficiales; tomamos también 166 cañones, incluso ocho obuseros de 8 pulgadas, 84 morteros y 250 ametralladoras.

No comprendiendo a los cañones destruídos por el cañoneo. Empleamos eficazmente contra el enemigo los cañones capturados.

NUEVA YORK, abril 14. — El corresponsal de la agencia Associated Press en el cuartel general británico de Francia, telegrafía:

Los ingleses durante la pasada noche rompieron el frente germánico en una extensión de cuatro millas.

Los alemanes se retiran.

Simpatías de los intelectuales españoles por Francia

Declaraciones del pintor Zuloaga

MADRID, abril 14. — El gran pintor español Zuloaga, de regreso de España, afirmó la unanimidad de simpatías francesas en la península, declarando que la minoría germanófila no tiene importancia y que sería barrida como una pajilla si el pueblo tuviera ocasión de manifestar su opinión y simpatías.

Termina diciendo: "Digáis muy alto, sin temor, que todos los intelectuales están por Francia, y que el pueblo español está detrás de su rey".

Los socialistas alemanes y rusos y la paz

COPENHAGUE, abril 14. — Un corresponsal de la prensa dinamarquesa predice la paz para dentro de 75 días y confirma la existencia de negociaciones no oficiales entre los socialistas alemanes y rusos a pesar de los desmentidos diplomáticos y de los diarios socialistas de Berlín.

AMSTERDAM, abril 14 — Los diarios alemanes anuncian que los socialistas señores Scheidemann, Addler, Erzberger y Haax, se hallan actualmente en viaje a Estocolmo provistos de pasaportes especiales.

En los círculos socialistas de Berlín se cree que se encontrarán con delegados del gobierno ruso con quienes irán a Petrogrado.

Los portugueses en el frente francés

PARIS, abril 14. — La división portuguesa se hizo cargo del sector que le fué designado en el frente francés.

Impresiones de un periodista chileno

PARIS, abril 14. — El señor Silva Vildosola, ex director de "El Mercurio", de Santiago de Chile, de regreso de las regiones devastadas, declaró a un representante de la agencia Havas que trae una impresión de horror e indignación inenarrable, debido a esos actos de la peor barbarie, destinados a ejercer una especie de "chantage" para la paz.

Añadió: Ante tales horrores se siente la necesidad de una liga de los pueblos civilizados, con el fin de impedir su repetición, reduciendo a la impotencia a una nación que provocó la guerra con la idea de una hegemonía mundial y la prosigue en tierra y en mar con desprecio de todas las naciones, del derecho y del sentimiento humano.

Declaraciones del general Reyes

NUEVA YORK, 14—El expresidente de Colombia general Reyes, dijo, a raíz de una entrevista, que prevé que todas las naciones de la América del Sud se adherirán a los Estados Unidos para la defensa de la libertad y de la justicia.

Reclamó para él el beneficio del descubrimiento del río Donte, al mismo tiempo que Mr. Roosevelt.

URUGUAY

La candidatura Batlle. — Línea de transportes con Bolivia. — El hundimiento del velero "Monte Protegido". — Impresión de la noticia en Montevideo. — Otras.

MONTEVIDEO, abril 14. — Tuvo gran éxito el desfile del cuerpo de bomberos.

—Los diputados Ursino, Barreiro y Juan Bessio, se adhirieron a la candidatura presidencial del señor Batlle. Los senadores Pittaluga y Mendivil, declararon que consideran prematura la proclamación. El diputado Costa Gutiérrez, declaró que no votará a Batlle.

—Renunció el señor Justino Jiménez Arechaga, enviado universitario a Chile.

—El diputado Blanco Carnelli, interpelará al ejecutivo, sobre violación de la jornada obrera de ocho horas.

—Se firmó el convenio entre el consejo del puerto y el ministro de Bolivia, para establecer una línea de transportes entre Montevideo y puerto Suárez, Bolivia.

PROVINCIAS

BUENOS AIRES

Cosas del régimen — La política y la justicia

ADROGUE, abril 14.—Sigue siendo leída con interés LA EPOCA, mayormente cuando se aprecia su propaganda sana y viril con respecto a la política que desgraciadamente impera desde hace muchos años en este pueblo.

Ampliando mis anteriores informaciones, diré que el actual intendente, caudillo y diputado a la legislatura, desempeña también las funciones de médico de policía, cuyos certificados están inspirados en las conveniencias partidistas, llegándose el caso de que con estos procedimientos, algunos malhechores que gozan de sus simpatías, aminoran sus penalidades que pudiera corresponderles, tratando por estos medios de que los juicios criminales resulten de incumbencia de la justicia de paz, cuyo funcionario responde ciegamente a la influencia del referido caudillo.

En caso de que el contraventor pertenezca al partido radical o sea persona independiente, el certificado médico cambia de especie, y en vez de decir la verdad, lo adultera de manera que el hecho caiga en la jurisdicción de la justicia criminal, y muchas veces en complicidad con el sumario que levanta la policía, la que también está al servicio de los elementos conservadores. Citaré un caso reciente: hace pocos días que fué preso un ratero conocido con varias entradas en la policía, y para atenuarle la pena, aparece en el sumario policial como estudiante.

Cuando algún juez solicita nuevo informe, de acuerdo con la gravedad del hecho, el interventor para eludir responsabilidad, ordena que este certificado sea expedido por el médico municipal, otro elemento complaciente del referido caudillo, quien ratifica todas las monstruosidades, ya sea para salvar o hacer condenar, según la filiación política del detenido.

Venta de boletos de sport — Enlace

AVELLANEDA, abril 14. — Desde temprano y a vista y paciencia de la policía, se dedicaron ayer a sus de escuelas.

Estos se ubican sin ninguna clase de precauciones en los bars y cafés, lo que quiere decir que cuentan con el beneplácito y la complicidad de las autoridades. El hecho de que se internan en las mismas oficinas de la intendencia municipal evidencia este aserto.

—Se ha fijado para los primeros días del mes de julio, el enlace de la señorita Obdulia Díaz con el señor Félix Díaz.

Homenaje. — Sumario. — Escuela Normal Popular

PERGAMINO, abril 14. — La comisión que corre con la organización pro homenaje a la memoria del doctor Jorge A. Sierra, tiene resuelto celebrar a fin del corriente mes los actos acordados de homenaje.

—En el local del teatro París dió su anunciada conferencia el diputado provincial Romón Rodríguez de Vicente sobre el tema: "La familia a través de la historia".

—Han sido relegados al olvido los sumarios instruídos con motivo de denuncias sobre juegos prohibidos en esta ciudad, sin que hasta ahora se conozca ninguna resolución al respecto, asunto que la prensa local se ocupó extensamente.

—Llegan a su término las gestiones practicadas para la instalación en esta ciudad de la Escuela Normal Popular, que redundará en beneficio de la enseñanza. El Consejo General de Educación ha enviado un inspector para que informe sobre lo solicitado.

Instalación de comité. — Delegados a la convención seccional

PERGAMINO, abril 14. — El comité local de la Unión Cívica Radical, ha quedado instalado en la casa que ocupaba anteriormente el club "2 de Abril", habiéndose inaugurado ayer. Los afiliados cuentan así con un centro de reunión.

—El próximo domingo el presidente señor Juan A. O'Farrell, acompañado de los delegados y convencionales, se trasladará a la vecina ciudad de San Nicolás de los Arroyos, lugar designado por el comité provisorio de la provincia, para la reunión seccional a efecto de constituir el comité y convención correspondiente a la segunda sección.

Reina con tal motivo mucho entusiasmo entre los radicales.

9 DE JULIO, abril 14.—Se comenta favorablemente en todos los círculos la actitud asumida por el gobierno nacional frente al conflicto europeo.

—Varios estancieros de ésta imitarán la actitud generosa y patriótica del hacendado del partido don Eduardo A. Fauzón, que días pasados donó al ministerio de guerra una cantidad de potros para la remonta del ejército.

—Para esa capital se ausentaron los señores E. Fauzon y Fernando Taurel.

—Reina tiempo caluroso, con probabilidades de lluvias.

SANTA FE

Kermesse. — Fiscalización de documentos. — Creación de una estafeta. — La exposición agrícola-ganadera-industrial. — Mitin prohibido. — El empréstito italiano. — Comentarios insidiosos.—Conferencias agrícolas. — Hacia la guerra.

ROSARIO, Abril 14. — El 23 del corriente mes se inaugurará en el local de la calle Córdoba núm. 979, una kermesse a beneficio de la Cruz Roja británica.

La fiesta es propiciada por el comité local de la Cruz Roja Británica.

—Durante el mes de marzo la instrucción de las obras del puerto ha fiscalizado 1351 documentos que arrojan un total de 81.194 pesos oro sellado de entrada por derechos portuarios.

—Próximamente será instalada en el kilómetros 127 situado en el desvío a continuación de la estación Timbues, F. C. Provincial de Santa Fe una estafeta, a pedido de una comisión de vecinos de aquel punto.

—El 26 de agosto próximo se inaugurará oficialmente la exposición agrícola-ganadera-industrial organizada por la Sociedad Rural de ésta.

Las instalaciones respectivas en el local de la sociedad en el Parque Independencia han dado comienzo con gran actividad.

A juzgar por el número de cartas de la campaña que diariamente se reciben en la gerencia de la Sociedad Rural solicitando informes y datos referentes a la inscripción y el interés que ya se deja sentir en nuestros círculos agrícolas-ganaderos-industriales se puede augurar a la exposición de este año un éxito igual, quizás superior al de años anteriores. En estos mismos círculos se dice que es probable la visita del presidente de la nación, Dr. Hipólito Irigoyen para inaugurar este acto, fiel exponente de la riqueza y progresos de la industria nacionales.

—La jefatura política ha prohibido el mitin de desocupados que se debía realizar mañana. La solicitud que los organizadores del mitin presentaron al jefe político pidiendo el permiso correspondiente, decía que el punto de reunión era la plaza Sarmiento.

Como en esta misma plaza se había otorgado permiso para que la Unión Democrática Cristiana realizara una conferencia a la misma hora, la jefatura política para evitar incidentes prohibió el mitin de los desocupados, pidiéndoles a éstos que soliciten permiso dando otro punto de reunión. Hasta ahora tal permiso no ha sido solicitado.

—La suscripción al cuarto empréstito italiano de guerra prosigue en el más franco éxito. El comité encargado en esta ciudad de conseguir suscripciones lleva reunido hasta a fecha a suma 1.600.000 liras italianas por intermedio de 100 firmas.

Desde el 4 del corriente mes la legación de Italia en esa es la encargada defijar el tipo de cambio. Este diariamente es comunicado por telégrafo a la sucursal del Banco de Italia y Río de la Plata en ésta.

—A propósito de ciertos comentarios que se hacen respecto al gasto de un viaje realizado a esa por el secretario de la intendencia señor M. Camani pudo informar que son insidiosos, y de la información periodística que los inspira, falta de fundamento.

En el balance municipal publicado recientemente figura ese gasto que se atribuye solamente al secretario de la intendencia, como lo gastado en el viaje que hicieron a ésa el intendente, Dr. Ramonda Mingrand, el concejal Manuel Dall'Orso y el secretario de la intendencia señor M. Camani, durante los días 28 y 29 de febrero y 1.o de marzo para conferenciar con el presidente de la Nación, acerca de intereses para la comuna rosarina. Es, pues esa información periodística hecha de mala fé.

—En la semana próxima dará el agrónomo regional, ingeniero F. E. Devoto, dos conferencias a los alumnos y ex alumnos de las escuelas de Carcarañá.

La primera de dichas conferencias tendrá lugar posiblemente el domingo 22 del corriente y la segunda en un San Jerónimo y Sociedad Italiana, de día hábil de la semana próximo.

En la escuela de San Jerónimo el tema será: Cultivos e industrias rurales a que pueden dedicarse los jóvenes de ambos sexos en el campo con capital propio y en forma de explotación comercial.

En la escuela de Carcañará, la conferencia versará sobre los clubs de jóvenes agricultores, su necesidad, origen, organización e influencia en la economía nacional y su valor educativo.

—El 28 del corriente mes regresará a Inglaterra para reincorporarse a las filas de su regimiento en el frente de la guerra anglo-francés el señor Julián G. Parr.

—Entre los socios de la Bolsa de Comercio se tiene el propósito de despedirle con un banquete.

Captura de un menor fugado—Cuatrerismo—Sensible fallecimiento—Enfermos.

GALVEZ, abril 14—Fué capturado en ésta, por el comisario de policía señor Elisor Almendra, el menor de edad Raúl Bravo, que hacía tres meses se había fugado del hogar paterno en Santa Fe.

El menor cuenta apenas trece años de edad.

Fué denunciado a las autoridades por los señores José Arnoldo y Ambrosio Colombetti, que de la chacra del señor José Lucchini, a quien le habían entregado dos caballos finos en custodia, le fueron robados y carneados en la misma chacra. Se impartió orden al oficial primero señor Antonio R. Velázquez, para que se pusiese en campaña y persiguiese a los cuatreros. De las pesquisas que realizó éste, supo que fueron vendidos los cueros a la barraca Luzriaga, y a las 3 de la tarde capturó a los cuatreros que resultaron ser Ramón Loza o Quevedo, y sus cómplices y encubridores Nicolás y José Loza.

Todos confesaron su delito, diciendo el día 7 robaron los animales y los carnearon a la 1 de la mañana en la misma chacra.

—Falleció en ésta el apreciado vecino señor José Vercelli. A su sepelio acudió todo el pueblo.

—Sigue siendo muy delicado el estado de salud de la distinguida señora Adelaida Viuda de Bassini.

—Igualmente el de la distinguida dama señora Catalina de Arias.

ENTRE RIOS

La subvención escolar nacional.—Sumario de investigación policial. — Reparto de semillas.

PARANA, abril 14. — Auséntose a ésa el presidente del consejo de educación, profesor Villalba a objeto de gestionar la subvención escolar que se adeuda a esta provincia, quedando a cargo de la presidencia el consejero señor Dupuy.

—Dióse un decreto designando al oficial mayor de gobierno, don José María Garayalde, para que levante una investigación sumaria en la policía de esta capital, en vista de las denuncias del comisario de órdenes renunciante, don Pedro Arigós, no aceptándose la renuncia de éste, hasta tanto no se esclarezcan las denuncias formuladas y facultándose al sumariante para nombrar un secretario y dirigir a todas las oficinas y autoridades directamente para el mejor desempeño de sus funciones.

En los considerandos del decreto, dice, que no cabe pronunciarse sobre la renuncia sin previa investigación sobre los fundamentos de la misma, para que el acusado y el acusador, reciban la sanción pertinente, según sean verdaderos o falsos los cargos formulados.

—Mañana parte para ésa el director de agricultura de la provincia, ingeniero Conrado Martín Uzal, quien va a asesorar la comisión nacional de semillas con respecto al trabajo de organización del reparto de semillas en esa provincia.

Subcomisiones de semillas.—Teatros. Sociales

PARANA, abril 14—Envióse a la comisión nacional de semillas las nóminas de vecinos de Gualeguaychú y Nogoyá que faltaban para componer las subcomisiones en esta provincia.

—La compañía Della Guardia-Lahoz debutará el 17 del corriente con la "Reinita de las Rosas".

—Llegaron al señora esposa del interventor nacional doctor Saavedra, doña Georgina Stegman y sus señoritas hijas, que pasarán una breve temporada entre nosotros.

—El circo de Tony Lowand debutará hoy en un local central con su espléndida colección zoológica.

Escolares — Contra la vagancia infantil — Sociales

FEDERACION, abril 14. — El inspector seccional de escuelas, profesor E. Bugnone, inspeccionó días pasados la escuela superior Carlos Pellegrini, encontrando que dicho establecimiento marcha bien; el personal directivo y docente trabajan con entusiasmo para cumplir las órdenes y decretos de la superioridad; la inscripción y asistencia son buenas.

—El nuevo jefe de policía, don Juan Antonio Uriburu, secundado eficazmente por su secretario señor Agustín Latorre, está empeñado en hacer una campaña contra la vagancia infantil; la opinión pública aplaude sin reservas a estos dignos funcionarios, que siguen el ejemplo del ministro de hacienda e instrucción pública de la provincia, ingeniero Jaureguiberry, que en Paraná sigue el mismo loable propósito.

—Estuvo en ésa, regresando a Concordia, la señorita Dora Latorre.

—Del mismo punto, los jóvenes Abel y Raúl Hera.

—Completamente restablecida de su dolencia, la señora Dora G. de Rosenfeld.

—A Chajarí, volviendo el mismo día, el jefe de policía señor Uriburu y el doctor Carlos Rodríguez Gómez.

—De Concordia, las maestras señoritas Flora Ruiz, Amelia Ducce y Graciana Jaúherry.

—Reina un tiempo espléndido.

CORRIENTES

Asesinato del comisario de Bella Vista — Conflicto escolar — Cierre de escuelas

CORRIENTES, abril 14.— Aun no se sabe quién es el autor de la muerte del comisario de Bella Vista.

Se supone que el victimario vino de otra parte a cumplir una venganza de daños que ha recibido, pues sábese del extinto antecedentes de maton y arbitrario. Era un elemento incondicional que respondía al ministro Solari.

Se relatan hechos de cuando estuvo en el gobierno de Misiones.

—El presidente del Consejo de Educación, siguiendo el tren de desaciertos, acaba de crear un conflicto con el cuerpo de inspectores.

Les dirigió una nota injuriosa inculpándoles errores que comete la oficina de estadística. Uno de los inspectores, el Sr. Blas Marquez, ha presentado su renuncia, levantando en términos enérgicos el cargo gratuito inferido y el procedimiento arbitrario marcadamente injusto del presidente Sr. Manuel Cabral.

Se espera que de un momento a otro los demás inspectores adoptarán la misma actitud, creyéndose que gran parte del magisterio haga causa común con éstos, lo cual acarrearía graves perjuicios a la instrucción.

—De los departamentos llegan ecos de protestas por el cierre de las escuelas que ha ordenado este presidente, quién en vez de propender a diminuir el analfabetismo deja infinidad de niños sin escuela por las clausuras antedichas.

Otro procedimiento que ha merecido acerba censura y que ha restado grandemente la concurrencia de niños a las escuelas, fué la imposición de un peso por matrícula, sin tener en cuenta la crisis reinante.

Los diarios denuncian el politiquerismo de este factor oficial, redactor del diario gubernista, otro lamentable fruto del régimen.

—Ha sido bien recibido el nombramiento del Sr. Angel Egarsto Blanco, hijo del prestigioso presidente del radicalismo correntino, para comisario general de la Defensa Agrícola de esta provincia, en cuyo puesto, para bien de los intereses a él confiados, desarrollará su actividad e inteligencia reconocidas.

Los maestros impagos — A propósito de una declaración gubernativa — Mapa catastral.

CORRIENTES, abril 14. — A los pobres maestros adéudanseles siete meses de sueldo, lo cual créales una situación lastimosa. Sin embargo, el gobernador no ha tenido escrúpulo de decir en un reportaje a "La Nación", que los maestros estaban pagos hasta febrero. Ha causado indignación tales declaraciones gubernativas, que no concuerdan con la realidad.

—Se ha hecho nuevamente cargo del gobierno el doctor Loza.

La contratación resuelta por el doctor Loza para la impresión de un mapa catastral, que costará alrededor de cuarenta mil pesos, es violatoria a la ley de contabilidad, que dispone imperativamente que toda obra o gasto que exceda de quinientos pesos, debe ser hecho por licitación.

LA PAMPA

Semillas para los agricultores. — El tiempo. — Políticas

GUATRACHE, abril 14. — Reina gran entusiasmo entre los colonos de ésta zona, los que, esperanzados en la semilla ofrecida por el gobierno de la nación, siguen con ahinco la roturación de las tierras. Muchos de los colonos tienen ya la tierra lista para sembrar y que por la falta de semilla se ven obligados a dejar sus trabajos.

—El tiempo sigue inmejorable las sementeras y las haciendas debido a las abundantes lluvias quo hemos sido favorecidos, los brados y los pastos crecen con beruncia lo que nos asegura vierno provechoso.

—Con gran interés y regocijo cindario de este pueblo han las noticias de los últimos acerca de la intervención de vincia de Buenos Aires, des todo ciudadano honrado que ca las barbaries y atropellos ne sosteniendo el régimen se.

CASA DE GOBIERNO

EN LA PRESIDENCIA

El presidente llegó a la casa de gobierno a las 8 de la mañana. En seguida de llegar se reunió en acuerdo con sus ministros para tratar la cuestión del hundimiento del velero "Monte Protegido". En otro lugar damos la información correspondiente.

Esta tarde, a las tres, se reunió nuevamente en acuerdo el ejecutivo, para seguir tratando la cuestión internacional.

POR LOS MINISTERIOS

Poco movimiento ha habido esta mañana en los ministerios.

Los ministros se dirigieron directamente, al llegar a la casa rosada, a los salones de la presidencia, para tomar parte en el acuerdo anunciado. Después de celebrado éste los ministros volvieron a sus despachos para tomar conocimiento de los asuntos entrados y despachar los asuntos urgentes.

—El ministro de Obras públicas currió por la mañana tempra despacho de la casa de gobierno.

Firmó diversos asuntos de trasladándose después a la pres para tomar parte en el acuerdo cado por el presidente de la R y en el cual se trató la situación nacional creada a nuestro país tivo del hundimiento del velero Protegido".

—El ministro interino de R Exteriores se ocupó de los día concurriendo más tarde al

—El doctor Pueyrredón nas horas en su despacho del rio de Agricultura. Recibió a cas personas, y suscribió num pedientes.

—Antes del acuerdo estuvo el González en su despacho ofici cribiendo algunos expedientes mite.

—El ministro de Marina conc su despacho en seguida de ter el acuerdo, celebrando una con el vicealmirante Doméco Gar

CHUBUT

Jira de un magistrado — La

TRELEW, abril 14.—El p te de la cámara federal de la doctor Daniel Goitía, de re su extensa jira por la zona rana del territorio, llegó a donde fué huésped del gobe Después de visitar los pueblos nias del valle Chubut, siguió je a Buenos Aires por el Color

—La cosecha actual del Valle but es satisfactoria.

GUERRA Y MARINA

TRANSPORTE "PAMPA"

Este buque de procedencia en viaje a Norte América, ha en Puerto Rico.

DONACION DE POTROS

Contribuyendo a la remonta to, se han hecho las siguientes nes:

Santos [illegible] Iraizos, 10 id.; Juan [illegible] Campos, 4 id.; Juan C. R 4 id.; Martín Rudempilleta, 12

CAMBIOS DE DESTINO

Se han dispuesto los siguientes en el ejército:

Al Colegio Militar, el teniente Manuel N. Savio; al regimiento infantería, el subteniente Norbe Olguín; a la Escuela de Subo el teniente Héctor Calderón.

AGREGADO MILITAR FRANCES

Esta mañana se embarcó en to Ensenada, con destino al Br agregado militar de Francia, vizconde La Horie.

Numerosos militares argentinos currieron a despedirlo a la Constitución.

PALACIO DE JUSTICIA

TURNOS

Fuero civil. — Durante la quincena de abril estará de turno doctor Lagos. Secretarios: P 16 y 23; Vincent, 17, 24; Pallejá, Barraquero, 19, 26; Achával Ro 20, 27, 30; Beretervide, 21, 28.

Fiscal: doctor J. P. Arriola.

Recusaciones. — Corresponde venir al doctor Roberto Bunge.

Fuero comercial. — Juez doctor berto Estrada. Secretarios: doctor dán, 16, 20, 25; García Calvo, 1 26, 30; Curutchet, 18, 23, 27; Gr 19, 24, 28.

Agente fiscal: doctor Padilla.

Recusaciones. — Interviene el do del doctor Martín y Herrera.

SUCESIONES

Se iniciaron en el juzgado de cargo del doctor M. Mackinlay Z secretaría del doctor Coronado, las siones siguientes:

Domingo Figini, Amadeo Rodolfo tiz, Juan Firpo, Victoriano Emilio tes, Leonardo Velázquez, Alberto Leamó, Emma Durante.

SENTENCIAS DEL Dr. MACKINLAY ZAPIOLA

El juez en lo civil doctor Mackinlay Zapiola ha dictado las siguientes tencias:

Juicio: Domingo Repetto contra nesto Ordeno, por cobro de pesos hace lugar a la demanda con co

—Don José Gianoli contra don D Gigena, sobre locación de servicio saldo de una cuenta de tierras y teriales de construcción; hace el tor Mackinlay Zapiola lugar a la manda, intereses y costas.

—Posesión treintenaria "José che y otro", se aprueba en cuanto lugar la información producida cuanto tiende a acreditar que D'Apice y hoy sus herederos dos, han poseído durante treinta sin interrupción, el terreno objeto presente asunto.

COBRO DE PESOS

El juez civil doctor Casabal juicio don Jorge Pasee contra Dellacasa, cobro de pesos, para ver la incidencia promovida por F. Davalos por nulidad de la no hace el doctor Casabal lugar nulidad, con costas.